

第 1 1 節 | 在宅医療対策

1. めざす姿

(1) めざす姿

- できる限り住み慣れた地域で、誰もが必要な医療・介護・福祉サービス、教育が受けられ、人生の最期まで安心して自分らしい生活を実現できる体制が整っています。
- 在宅医療に関わる多職種チームが在宅療養患者およびその家族を継続的かつ包括的にサポートする体制が確保できています。
- 入退院支援の実施および切れ目のない継続的な医療提供体制が確保できています。
- 24 時間体制で看取りを実施できる体制が整っています。

(2) 取組方向

- 取組方向 1 : 【日常の療養支援】地域における在宅医療の提供体制の質と量の確保
- 取組方向 2 : 【入退院支援】【急変時の対応】多職種連携による、24 時間安心のサービス提供体制の構築
- 取組方向 3 : 【看取り】在宅医療・在宅看取りの啓発と体制の充実

2. 在宅医療の現状

(1) 在宅医療の概況

- 県内の 65 歳以上の高齢者人口は、令和 2（2020）年の 522,073 人¹（30.2%）から令和 22（2040）年には 555,974 人²（37.2%）に増加し、同年の 75 歳以上の人口は、318,644 人（21.3%）になり、高齢者の人口は増加する一方で、全体の人口が減るため、高齢者人口割合が増え、3 人に 1 人が 65 歳以上、5 人に 1 人が 75 歳以上になると見込まれています。
- 疾病構造の変化や高齢化の進展に伴い、自宅や地域で疾病を抱えつつ生活を送る人が今後とも増加していくと考えられます。
- 医療的ケア児の数も増加しており、県内に 309 名の医療的ケア児が暮らし、うち 88 名が人工呼吸器を使用しながら暮らしている状況です³。
- 平成 29（2017）年 3 月に策定した「三重県地域医療構想」では、本県における在宅医療等の医療需要は平成 25（2013）年の 16,133.1 人/日から令和 7（2025）年には 21,656.4 人/日になると見込まれており、この需要に対応していくには、病床の機能分化・連携と併せて、在宅医療や地域包括ケアシステムに係る体制整備を進めていくことが重要となります。

¹ 出典：総務省「令和 2 年 国勢調査」

² 出典：国立社会保障・人口問題研究所「日本の地域別将来推計人口」（令和 5 年推計）

³ 出典：三重県・三重大学医学部附属病院小児・AYA がんとータルケアセンター「三重県医療的ケア児実態調査」（令和 5 年 3 月）

- 40 歳以上の県民の 36.2%が病気などで介護が必要となった場合に自宅で介護を受けることを望んでおり⁴、患者や家族のQOL*（生活の質）の維持向上を図りつつ療養生活を支える在宅医療の提供体制を構築することが必要です。

(2) 訪問診療・往診*

- 人口 10 万人あたりの訪問診療を実施している病院は 1.1 施設で、全国平均を下回っています。
- 人口 10 万人あたりの訪問診療を実施している診療所は 21.3 施設で、全国平均を上回っています。
- 人口 10 万人あたりの小児（15 歳未満）の訪問診療を実施している医療機関は 5.8 施設で、全国平均を上回っています。
- 訪問診療を実施している医療機関は 19 病院、384 診療所の合計 403 施設です。

図表5-11-1 訪問診療実施施設数

(単位：か所)

| 構想区域 | 病院 | | 診療所 | | 病院・診療所 (15 歳未満) | |
|-------|-------|-----------------|--------|-----------------|--------------------|----------------------|
| | 施設数 | 人口 10 万人 あたり | 施設数 | 人口 10 万人 あたり | 施設数 | 小児人口 10 万人 あたり |
| 桑 員 | 5 | 2.3 | 33 | 15.1 | * | * |
| 三 泗 | 5 | 1.3 | 68 | 17.9 | 3 | 9.5 |
| 鈴 亀 | 3 | 1.2 | 55 | 22.1 | * | * |
| 津 | 6 | 2.2 | 55 | 19.9 | 5 | 23.0 |
| 伊 賀 | * | * | 34 | 20.3 | 0 | 0.0 |
| 松 阪 | * | * | 50 | 23.1 | * | * |
| 伊勢志摩 | * | * | 65 | 28.7 | * | * |
| 東 紀 州 | * | * | 24 | 35.3 | 0 | 0.0 |
| 三 重 県 | 19 | 1.1 | 384 | 21.3 | 8 | 5.8 |
| 全 国 | 2,570 | 2.0 | 23,297 | 18.4 | 467 | 3.0 |

*NDB利用ルールによる秘匿値。全国および三重県の値は秘匿値を除いた合計。

資料：厚生労働省「NDB」（令和3年度）、

総務省「住民基本台帳に基づく人口・人口動態及び世帯数調査」（令和3年1月1日現在）

⁴ 出典：三重県「e-モニター」（令和5年7月）

- 人口 10 万人あたりの機能強化型在宅療養支援診療所*数は 3.6 施設で、全国平均を上回っています。
- 人口 10 万人あたりの在宅療養支援診療所*数は 7.0 施設で、全国平均を下回っています。
- 人口 10 万人あたりの機能強化型在宅療養支援病院*数は 0.6 施設で、全国平均を上回っています。
- 人口 10 万人あたりの在宅療養支援病院*数は 0.4 施設で、全国平均を下回っており、在宅療養後方支援病院*は 0.1 施設で、全国平均を下回っています。

図表5-11-2 在宅療養支援施設数

(単位：か所)

| | | 施設数 | 人口 10 万人あたり |
|----------------|-----|--------|-------------|
| 機能強化型在宅療養支援診療所 | 全 国 | 3,796 | 3.0 |
| | 三重県 | 65 | 3.6 |
| 在宅療養支援診療所 | 全 国 | 11,294 | 8.9 |
| | 三重県 | 126 | 7.0 |
| 機能強化型在宅療養支援病院 | 全 国 | 696 | 0.5 |
| | 三重県 | 10 | 0.6 |
| 在宅療養支援病院 | 全 国 | 976 | 0.8 |
| | 三重県 | 8 | 0.4 |
| 在宅療養後方支援病院 | 全 国 | 420 | 0.3 |
| | 三重県 | 1 | 0.1 |

資料：厚生労働省「NDB」（令和3年度）、
総務省「住民基本台帳に基づく人口・人口動態及び世帯数調査」（令和3年1月1日現在）

- 人口 10 万人あたりの訪問診療実施件数は 7,289 件/年となっており、全国平均を下回っています。うち、小児人口 10 万人あたりの小児の訪問診療件数は 134.2 件/年となっており、全国平均を下回っています。

図表5-11-3 病院・診療所の訪問診療件数

(単位：件/年)

| 構想区域 | 病院・診療所 | | うち小児（15歳未満） 病院・診療所 | |
|-------|------------|-----------------|-----------------------|-------------------|
| | 件数 | 人口 10 万人 あたり | 件数 | 小児人口 10 万人 あたり |
| 桑 員 | 13,654 | 6,239.6 | 44 | 157.4 |
| 三 泗 | 26,045 | 6,868.3 | 94 | 192.6 |
| 鈴 亀 | 12,274 | 4,936.2 | 11 | 33.8 |
| 津 | 23,602 | 8,549.2 | 70 | 207.7 |
| 伊 賀 | 6,931 | 4,141.7 | 0 | 0.0 |
| 松 阪 | 20,104 | 9,285.7 | * | * |
| 伊勢志摩 | 23,085 | 10,206.0 | 73 | 306.2 |
| 東 紀 州 | 5,563 | 8,186.8 | 0 | 0.0 |
| 三 重 県 | 131,258 | 7,289.0 | 292 | 134.2 |
| 全 国 | 10,501,954 | 8,291.8 | 40,411 | 263.8 |

*NDB利用ルールによる秘匿値。全国および三重県の値は秘匿値を除いた合計。

資料：厚生労働省「NDB」（令和3年度）、
総務省「住民基本台帳に基づく人口・人口動態及び世帯数調査」（令和3年1月1日現在）

○ 人口 10 万人あたりの往診を実施している病院・診療所数は、32.5 施設で全国平均を上回っていますが、往診患者数は、1,389.7 人/年で全国平均を下回っています。

図表5-11-4 往診を実施している病院・診療所と往診・特別往診を受けた患者数

(単位：か所、人/年)

| 構想区域 | 病院・診療所 | | 往診 | | 特別往診 | |
|-------|--------|-------------|-----------|-------------|------|-------------|
| | 施設数 | 人口 10 万人あたり | 患者数 | 人口 10 万人あたり | 患者数 | 人口 10 万人あたり |
| 桑 員 | 49 | 22.4 | 2,766 | 1,264.0 | 0 | 0.0 |
| 三 泗 | 111 | 29.3 | 6,043 | 1,593.6 | 0 | 0.0 |
| 鈴 亀 | 75 | 30.2 | 1,933 | 777.4 | 12 | 4.8 |
| 津 | 95 | 34.4 | 3,269 | 1,184.1 | 0 | 0.0 |
| 伊 賀 | 53 | 31.7 | 1,433 | 856.3 | 0 | 0.0 |
| 松 阪 | 74 | 34.2 | 4,084 | 1,886.3 | 0 | 0.0 |
| 伊勢志摩 | 94 | 41.6 | 4,187 | 1,851.1 | 0 | 0.0 |
| 東 紀 州 | 35 | 51.5 | 1,311 | 1,929.3 | 0 | 0.0 |
| 三 重 県 | 586 | 32.5 | 25,026 | 1,389.7 | 12 | 0.7 |
| 全 国 | 35,364 | 27.9 | 1,923,265 | 1,518.5 | 454 | 0.4 |

資料：厚生労働省「NDB」(令和3年度)、
総務省「住民基本台帳に基づく人口・人口動態及び世帯数調査」(令和3年1月1日現在)

(3) 訪問看護

○ 人口 10 万人あたりの訪問看護ステーション数は 10.6 施設で、全国平均を下回っています。訪問看護ステーションの数の変化は大きくありませんが、休止と新規の訪問看護ステーションが増えています。従事者数は准看護師のみ全国平均より多くなっています。

図表5-11-5 訪問看護ステーション数

(単位：か所)

| 訪問看護ステーション | 事業所数 | | 人口 10 万人あたり |
|------------|--------|-----|-------------|
| | 全 国 | 三重県 | |
| | 13,554 | 190 | 10.7 |
| | | | 10.6 |

資料：厚生労働省「令和3年 介護サービス施設・事業所調査」、
三重県「指定事業所等管理システム」(令和3年10月現在)、
総務省「住民基本台帳に基づく人口・人口動態及び世帯数調査」(令和3年1月1日現在)

図表5-11-6 訪問看護ステーションの職種別従事者数

(単位：人)

| | | 従事者数 | 人口10万人あたり | 24時間体制を取っている | 人口10万人あたり |
|-------|-----|--------|-----------|--------------|-----------|
| | | | | 事業所の従事者数 | |
| 保健師 | 全 国 | 1,283 | 1.0 | 1,185 | 0.9 |
| | 三重県 | 14 | 0.8 | 13 | 0.7 |
| 助産師 | 全 国 | 111 | 0.1 | 99 | 0.1 |
| | 三重県 | 0 | 0.0 | 0 | 0.0 |
| 看護師 | 全 国 | 68,852 | 54.4 | 63,153 | 49.9 |
| | 三重県 | 878 | 48.8 | 767 | 42.6 |
| 准看護師 | 全 国 | 5,700 | 4.5 | 4,953 | 3.9 |
| | 三重県 | 116 | 6.4 | 109 | 6.1 |
| 理学療法士 | 全 国 | 15,487 | 12.2 | 14,273 | 11.3 |
| | 三重県 | 153 | 8.5 | 145 | 8.1 |
| 作業療法士 | 全 国 | 6,866 | 5.4 | 6,249 | 4.9 |
| | 三重県 | 57 | 3.2 | 50 | 2.8 |

資料：厚生労働省「令和3年 介護サービス施設・事業所調査」、
総務省「住民基本台帳に基づく人口・人口動態及び世帯数」（令和3年1月1日現在）

- 人口10万人あたりの医療保険、介護保険による訪問看護提供件数は、それぞれ373.8件/年、6,585.3件/年で、いずれも全国平均を下回っています。
- 人口10万人あたりの医療保険による訪問看護利用者数は84.9人/月、小児の訪問看護利用者数は45.9人/月で、いずれも全国平均を下回っています。
- 人口10万人あたりの介護保険による訪問看護利用者数は560.9人/年、介護予防訪問看護利用者数は88.9人/年で、いずれも全国平均を下回っています。

図表5-11-7 訪問看護提供件数

(単位：件/年)

| | 医療保険 | | 介護保険 | |
|-----|---------|-----------|------------|-----------|
| | 提供件数 | 人口10万人あたり | 提供件数 | 人口10万人あたり |
| 全 国 | 617,444 | 487.5 | 11,359,879 | 8,969.2 |
| 三重県 | 6,731 | 373.8 | 118,586 | 6,585.3 |

資料：厚生労働省「NDB」（令和3年度）、厚生労働省「介護DB」（令和3年度）、
総務省「住民基本台帳に基づく人口・人口動態及び世帯数調査」（令和3年1月1日現在）

図表5-11-8 医療保険による訪問看護の利用者数

(単位：人/月)

| | 利用者数 | 人口10万人あたり | うち小児利用者数 | 小児人口10万人あたり |
|-----|---------|-----------|----------|-------------|
| 全 国 | 126,633 | 100.0 | 7,654 | 50.0 |
| 三重県 | 1,528 | 84.9 | 100 | 45.9 |

※小児は15歳未満

資料：厚生労働省「訪問看護療養費実態調査」（令和3年）、
総務省「住民基本台帳に基づく人口・人口動態及び世帯数調査」（令和3年1月1日現在）

図表5-11-9 介護保険による訪問看護利用者数

(単位：人/年)

| | 利用者数 | | 人口 10 万人あたり | |
|--------------|---------|--------|-------------|-------|
| | 全 国 | 三重県 | 全 国 | 三重県 |
| 訪問看護利用者数 | 874,400 | 10,100 | 690.4 | 560.9 |
| 介護予防訪問看護利用者数 | 159,700 | 1,600 | 126.1 | 88.9 |

資料：厚生労働省「介護給付費等実態統計」（令和3年度）、
総務省「住民基本台帳に基づく人口・人口動態及び世帯数調査」（令和3年1月1日現在）

- 人口 10 万人あたりの「介護保険法」（平成9年法律第 123 号）の緊急時訪問看護加算*等の届出状況は、各項目ともに全国平均を下回っています。
- 訪問看護ステーションは 190 事業所を指定しており、人口 10 万人あたりの事業所数は 10.6 施設となっています。
- 4 町において訪問看護ステーションがない状況ですが、近隣市町の訪問看護ステーションが広域的にカバーしています。

図表5-11-10 訪問看護ステーション数と緊急時訪問加算等の届出状況

(単位：か所、件)

| | | 全国 | 三重県 | 人口 10 万人あたり | |
|-------------|---------------------|--------|-----|-------------|------|
| | | | | 全国 | 三重県 |
| 訪問看護ステーション数 | | 13,554 | 190 | 10.7 | 10.6 |
| 介護 保険法 | 緊急時訪問看護加算の届出 | 11,903 | 155 | 9.4 | 8.6 |
| | 特別管理体制*の届出 | 11,830 | 157 | 9.3 | 8.7 |
| | ターミナルケア加算*の届出 | 11,045 | 149 | 8.7 | 8.3 |
| 健康 保険法 | 24 時間対応体制加算*の届出 | 11,994 | 161 | 9.5 | 8.9 |
| | 特別管理（旧：重症者管理）加算*の届出 | 11,692 | 156 | 9.2 | 8.7 |

資料：厚生労働省「令和3年 介護サービス施設・事業所調査」、
三重県「指定事業者等管理システム」（令和3年10月現在）、
総務省「住民基本台帳に基づく人口・人口動態及び世帯数調査」（令和3年1月1日現在）

図表5-11-11 訪問看護ステーション数

(単位：か所)

| 構想区域 | 訪問看護 ステーション | 人口 10 万人あたり | 緊急時訪問看護 加算届出施設 | 人口 10 万人あたり |
|-------|----------------|-------------|-------------------|-------------|
| 桑 員 | 21 | 9.6 | 18 | 8.2 |
| 三 泗 | 41 | 10.8 | 36 | 9.5 |
| 鈴 亀 | 19 | 7.6 | 16 | 6.4 |
| 津 | 29 | 10.5 | 21 | 7.6 |
| 伊 賀 | 16 | 9.6 | 15 | 9.0 |
| 松 阪 | 26 | 12.0 | 24 | 11.1 |
| 伊勢志摩 | 31 | 13.7 | 28 | 12.4 |
| 東 紀 州 | 7 | 10.3 | 6 | 8.8 |
| 合 計 | 190 | 10.6 | 164 | 9.1 |

(休止届の出ている訪問看護ステーションの8施設は含まれない)

資料：三重県「指定事業者等管理システム」（令和3年10月現在）、
総務省「住民基本台帳に基づく人口・人口動態及び世帯数調査」（令和3年1月1日現在）

(4) 訪問歯科診療

- 人口 10 万人あたりの在宅療養支援歯科診療所数は 6.7 施設で、全国平均と同じです。東紀州区域は 1.5 施設であり、地域によってばらつきがあります。
- 人口 10 万人あたりの歯科訪問診療を実施している診療所数は 15.6 施設で、全国平均を下回っています。
- 人口 10 万人あたりの訪問歯科診療実施件数は 2,891.4 人/年となっており、全国平均を下回っています。
- 医療・介護関係者等と連携し、地域で効果的な歯科治療や口腔ケアが受けられる体制を整備するため、地域口腔ケアステーションを 11 か所設置しています。

図表5-11-12 在宅療養支援歯科診療所数と歯科訪問診療を実施している診療所数

(単位：か所)

| 構想区域 | 在宅療養支援 歯科診療所数 | 人口 10 万人あたり | 歯科訪問診療 実施診療所数 | 人口 10 万人あたり |
|------|------------------|-------------|------------------|-------------|
| 桑 員 | 12 | 5.5 | 24 | 11.0 |
| 三 泗 | 19 | 5.0 | 44 | 11.6 |
| 鈴 亀 | 6 | 2.4 | 36 | 14.5 |
| 津 | 21 | 7.6 | 50 | 18.1 |
| 伊 賀 | 16 | 9.6 | 33 | 19.7 |
| 松 阪 | 28 | 12.9 | 52 | 24.0 |
| 伊勢志摩 | 17 | 7.5 | 38 | 16.8 |
| 東紀州 | 1 | 1.5 | 4 | 5.9 |
| 三重県 | 120 | 6.7 | 281 | 15.6 |
| 全 国 | 8,523 | 6.7 | 21,268 | 16.8 |

資料：厚生労働省「NDB」（令和3年度）、厚生労働省「診療報酬施設基準」（令和4年3月31日）、
総務省「住民基本台帳に基づく人口・人口動態及び世帯数調査」（令和3年1月1日現在）

図表5-11-13 訪問歯科診療を受けた患者数

(単位：人/年)

| 構想区域 | 件数 | 人口 10 万人あたり |
|------|-----------|-------------|
| 桑 員 | 4,573 | 2,089.8 |
| 三 泗 | 8,633 | 2,276.6 |
| 鈴 亀 | 4,030 | 1,620.7 |
| 津 | 9,553 | 3,460.3 |
| 伊 賀 | 7,520 | 4,493.7 |
| 松 阪 | 5,916 | 2,732.5 |
| 伊勢志摩 | 11,678 | 5,162.9 |
| 東紀州 | 164 | 241.4 |
| 三重県 | 52,067 | 2,891.4 |
| 全 国 | 6,548,646 | 5,170.5 |

資料：厚生労働省「NDB」（令和3年度）、
総務省「住民基本台帳に基づく人口・人口動態及び世帯数調査」（令和3年1月1日現在）

(5) 訪問薬剤管理指導・訪問リハビリテーション・訪問栄養食事指導

- 人口 10 万人あたりの訪問薬剤管理指導の届出がある薬局数は 46.4 施設で、全国平均を上回っています。市町別に見ると、都市部では一定数の確保ができているものの、郡部では少ない状況となっています。
- 人口 10 万人あたりの居宅療養管理指導を実施する薬局数は、訪問薬剤指導を実施する薬局数の約 2.6 倍になっています。
- 人口 10 万人あたりの本県の医療保険による訪問薬剤管理指導を受けた患者数は 138.9 人、介護保険による居宅療養管理指導を受けた患者数は 3,053.5 人で、いずれも全国平均を下回っています。

図表5-11-14 訪問薬剤管理指導の届出等がある薬局数

(単位：か所)

| 構想区域 | 訪問薬剤管理指導の届出がある薬局数 | | 訪問薬剤指導を実施する薬局数 | | 居宅療養管理指導を実施している薬局数 | |
|-------|-------------------|-------------|----------------|-------------|--------------------|-------------|
| | 施設数 | 人口 10 万人あたり | 施設数 | 人口 10 万人あたり | 施設数 | 人口 10 万人あたり |
| 桑 員 | 102 | 47.2 | 18 | 8.2 | 58 | 26.7 |
| 三 泗 | 164 | 43.4 | 39 | 10.3 | 85 | 22.5 |
| 鈴 亀 | 111 | 45.1 | 35 | 14.1 | 68 | 27.5 |
| 津 | 125 | 45.8 | 38 | 13.8 | 76 | 27.7 |
| 伊 賀 | 71 | 43.5 | 17 | 10.2 | 46 | 27.8 |
| 松 阪 | 105 | 49.5 | 16 | 7.4 | 60 | 28.0 |
| 伊勢志摩 | 112 | 51.1 | 15 | 6.6 | 59 | 26.5 |
| 東 紀 州 | 32 | 49.2 | * | * | 13 | 19.5 |
| 三 重 県 | 822 | 46.4 | 178 | 9.9 | 465 | 26.1 |
| 全 国 | 55,818 | 44.5 | 12,689 | 10.0 | — | — |

*NDB利用ルールによる秘匿値。全国および三重県の値は秘匿値を除いた合計。

資料：厚生労働省「診療報酬施設基準」（令和5年7月1日）、
 総務省「住民基本台帳に基づく人口・人口動態及び世帯数調査」（令和5年1月1日現在）、
 厚生労働省「NDB」（令和3年度）、
 総務省「住民基本台帳に基づく人口・人口動態及び世帯数調査」（令和3年1月1日現在）、
 「三重県国保連合会介護給付適正化システム」（令和4年）
 総務省「住民基本台帳に基づく人口・人口動態及び世帯数調査」（令和4年1月1日現在）

図表5-11-15 訪問薬剤管理指導等を受けた患者数

(単位：人/年)

| 構想区域 | 訪問薬剤管理指導を受けた患者数 (医療保険) | | 居宅療養管理指導を受けた患者数 (介護保険) | |
|------|---------------------------|-----------|---------------------------|-----------|
| | 患者数 | 人口10万人あたり | 患者数 | 人口10万人あたり |
| 桑 員 | 364 | 166.3 | 8,233 | 3,762.3 |
| 三 泗 | 404 | 106.5 | 13,212 | 3,484.1 |
| 鈴 亀 | 377 | 151.6 | 9,163 | 3,685.0 |
| 津 | 432 | 156.5 | 7,812 | 2,829.7 |
| 伊 賀 | 151 | 90.2 | 2,432 | 1,453.3 |
| 松 阪 | 632 | 291.9 | 8,820 | 4,073.8 |
| 伊勢志摩 | 121 | 53.5 | 4,968 | 2,196.4 |
| 東紀州 | 20 | 29.4 | 346 | 509.2 |
| 三重県 | 2,501 | 138.9 | 54,986 | 3,053.5 |
| 全 国 | 301,238 | 237.8 | 6,949,637 | 5,487.1 |

資料：厚生労働省「NDB」（令和3年度）、「三重県国保連合会介護給付適正化システム」（令和4年）
総務省「住民基本台帳に基づく人口・人口動態及び世帯数調査」（令和3年1月1日現在）

- 人口10万人あたりの本県の訪問リハビリテーションの利用者数、介護予防訪問リハビリテーションの利用者数はそれぞれ172.1人、44.4人で、いずれも全国平均を上回っています。

図表5-11-16 訪問リハビリテーション事業所数(左表)および訪問リハビリテーション利用者数(右表)

| | 施設数 (か所) | 人口10万人 あたり | | 人 数 | | |
|-----|-------------|---------------|-----------------------------|------|------------------|-------|
| | | | | (千人) | 人口10万人 あたり(人) | |
| 全 国 | 5,214 | 4.1 | 訪問リハビリテーション 利用者数 | 全 国 | 176.1 | 139.0 |
| | | | | 三重県 | 3.1 | 172.1 |
| 三重県 | 87 | 4.8 | 介護予防訪問 リハビリテーション 利用者数 | 全 国 | 41.0 | 32.4 |
| | | | | 三重県 | 0.8 | 44.4 |

資料：厚生労働省「令和3年度 介護給付費等実態統計」、
総務省「住民基本台帳に基づく人口・人口動態及び世帯数調査」（令和3年1月1日現在）

図表5-11-17 在宅リハビリテーション提供件数

(単位：件/年)

| | 件数 | 人口10万人あたり | うち小児 (15歳未満) 件数 | 小児人口10万人あたり |
|-----|---------|-----------|--------------------|-------------|
| 全 国 | 276,441 | 218.3 | 34,588 | 225.8 |
| 三重県 | 2,486 | 138.1 | * | * |

*はデータなし

資料：厚生労働省「NDB」（令和3年度）、
総務省「住民基本台帳に基づく人口・人口動態及び世帯数調査」（令和3年1月1日現在）

- 令和5（2023）年7月現在の医療ネットみえにおける在宅患者訪問栄養食事指導に対応できる医療機関数は36施設で、令和3（2021）年度のNDBによると、県内の訪問栄養食事指導料は50件です。

(6) 短期入所サービス（ショートステイ）

- 人口 10 万人あたりの短期入所生活介護事業所数は 10.7 施設、短期入所療養介護事業所数は 4.7 施設で、いずれも全国平均を上回っています。
- 人口 10 万人あたりの短期入所サービス利用者数は、短期入所生活介護 325.1 人/月で全国平均を上回り、短期入所療養介護は 30.3 人/月で全国平均を下回っています。

図表5-11-18 短期入所サービス(ショートステイ)の事業所数

(単位：か所)

| | 事業所数 | | 人口 10 万人あたり |
|--------------|------|--------|-------------|
| | 全 国 | | |
| 短期入所生活介護事業所数 | 全 国 | 10,226 | 8.1 |
| | 三重県 | 192 | 10.7 |
| 短期入所療養介護事業所数 | 全 国 | 5,068 | 4.0 |
| | 三重県 | 84 | 4.7 |

資料：厚生労働省「介護サービス施設・事業所調査」（令和3年）、
総務省「住民基本台帳に基づく人口・人口動態及び世帯数」（令和3年1月1日現在）

図表5-11-19 短期入所サービス事業所数、利用者数

(単位：か所、人/月)

| | 短期入所サービス（ショートステイ）利用者数 | | 人口 10 万人あたり | |
|-----|-----------------------|----------|-------------|----------|
| | 短期入所生活介護 | 短期入所療養介護 | 短期入所生活介護 | 短期入所療養介護 |
| 全 国 | 290,214 | 39,457 | 229.1 | 31.2 |
| 三重県 | 5,855 | 546 | 325.1 | 30.3 |

資料：厚生労働省「介護サービス施設・事業所調査」（令和3年）、
総務省「住民基本台帳に基づく人口・人口動態及び世帯数」（令和3年1月1日現在）

(7) 入退院支援

- 入退院支援を行う担当者を配置している病院は 60 施設です。担当者を配置していない病院・有床診療所でも退院調整や退院先等とのカンファレンス*を行っています。
- 人口 10 万人あたりの退院時共同指導の件数は 45.5 件で、全国平均を上回っていますが、医療機関数は 1.1 施設で、全国平均を下回っています。

図表5-11-20 患者の入退院に伴う地域連携や調整をするための担当者の配置と連携の状況
(病院・有床診療所)

(単位：か所)

| 構想区域 | 担当者の配置あり | 入院中に退院・転院に係る関係者との情報共有や退院後に利用できるサービスの調整状況 | | | | 退院・転院に係る関係者との合同カンファレンス開催状況 | | | |
|-------|----------|--|-------------|-------------|-----------|----------------------------|-----------|-------------|-----------|
| | | 行方ほとんど行っていない | 行方ほとんど行っている | 必要に応じて行っている | あまり行っていない | 行っていない | 把握して行っている | 必要に応じて行っている | あまり行っていない |
| 桑 員 | 6 | 1 | 2 | 2 | 0 | 1 | 3 | 0 | 4 |
| 三 泗 | 10 | 0 | 3 | 0 | 0 | 0 | 2 | 1 | 0 |
| 鈴 亀 | 7 | 4 | 3 | 2 | 0 | 1 | 7 | 1 | 1 |
| 津 | 16 | 3 | 6 | 1 | 0 | 2 | 3 | 4 | 0 |
| 伊 賀 | 4 | 4 | 0 | 0 | 1 | 0 | 4 | 0 | 1 |
| 松 阪 | 6 | 4 | 1 | 0 | 0 | 2 | 2 | 2 | 0 |
| 伊勢志摩 | 9 | 2 | 4 | 0 | 0 | 0 | 6 | 0 | 0 |
| 東 紀 州 | 2 | 1 | 2 | 0 | 0 | 0 | 2 | 0 | 0 |
| 三重県 | 60 | 19 | 21 | 5 | 1 | 6 | 29 | 8 | 6 |

資料：厚生労働省「NDB」(令和3年度)、
三重県「在宅医療および退院支援アンケート調査」(令和5年) 回答数 52 施設

図表5-11-21 退院時共同指導件数、退院時共同指導を実施している医療機関数

(単位：件/年、か所)

| | 件 数 | 人口 10 万人あたり | 医療機関数 | 人口 10 万人あたり |
|-----|--------|-------------|-------|-------------|
| 全 国 | 55,861 | 44.1 | 1,554 | 1.2 |
| 三重県 | 820 | 45.5 | 19 | 1.1 |

資料：厚生労働省「NDB」(令和3年度)、
総務省「住民基本台帳に基づく人口・人口動態及び世帯数調査」(令和3年1月1日現在)

(8) 急変時対応

- 在宅医療および退院支援アンケート調査(対象 216 医療機関)によると、緊急一時入院を実施している病院等は回答があったうちの 67.3%で、受入れに関して苦慮することは病院等のマンパワー不足との回答が多数ありました。また、受入れを行っていないと回答した施設の多くは、病床を休止している有床診療所です。

(9) 看取り

- 40 歳以上の県民の 36.2%が病気などで介護が必要となった場合に自宅で介護を受けることを望んでおり⁵、患者や家族が希望した場合には自宅で最期を迎えることを可能にする医療および介護の提供体制の構築が求められています。
- 一方、人生の最終段階における医療について家族等に伝えたことがないと 84.1%が回答しています⁵。

⁵ 出典：三重県「e-モニター」(令和5年7月)

- 人口 10 万人あたりの在宅ターミナルケア*を受けた患者数は 141.6 人/年で、全国平均を上回っています。
- 人口 10 万人あたりの在宅看取り数は 232.2 人/年で、全国平均を上回っています。
- 人口 10 万人あたりの在宅看取りを実施している病院数は 0.3 施設で全国平均を下回り、在宅看取りを実施している診療所数は 9.4 施設で全国平均を上回っています。

図表5-11-22 在宅ターミナルケアを受けた患者数・在宅看取り数

(単位：人/年)

| 構想区域 | 在宅ターミナルケアを受けた患者数 | | 在宅看取り数 (死亡診断書のみを含む) | |
|-------|------------------|-------------|------------------------|-------------|
| | 人数 | 人口 10 万人あたり | 人数 | 人口 10 万人あたり |
| 桑 員 | 308 | 140.7 | 433 | 197.9 |
| 三 泗 | 826 | 217.8 | 1,066 | 281.1 |
| 鈴 亀 | 269 | 108.2 | 360 | 144.8 |
| 津 | 300 | 108.7 | 530 | 192.0 |
| 伊 賀 | 236 | 141.0 | 350 | 209.1 |
| 松 阪 | 255 | 117.8 | 580 | 267.9 |
| 伊勢志摩 | 285 | 126.0 | 725 | 320.5 |
| 東 紀 州 | 71 | 104.5 | 137 | 201.6 |
| 三 重 県 | 2,550 | 141.6 | 4,181 | 232.2 |
| 全 国 | 161,500 | 127.5 | 239,337 | 189.0 |

資料：厚生労働省「NDB」(令和3年度)、
総務省「住民基本台帳に基づく人口・人口動態及び世帯数調査」(令和3年1月1日現在)

図表5-11-23 在宅看取りを実施している病院数・診療所数

(単位：か所)

| 構想区域 | 病院 | | 診療所 | |
|-------|-----|-------------|--------|-------------|
| | 施設数 | 人口 10 万人あたり | 施設数 | 人口 10 万人あたり |
| 桑 員 | 3 | 1.4 | 12 | 5.5 |
| 三 泗 | 3 | 0.8 | 32 | 8.4 |
| 鈴 亀 | * | * | 26 | 10.5 |
| 津 | * | * | 25 | 9.1 |
| 伊 賀 | * | * | 14 | 8.4 |
| 松 阪 | * | * | 25 | 11.5 |
| 伊勢志摩 | * | * | 30 | 13.3 |
| 東 紀 州 | 0 | 0.0 | 6 | 8.8 |
| 三 重 県 | 6 | 0.3 | 170 | 9.4 |
| 全 国 | 565 | 0.4 | 10,909 | 8.6 |

*NDB利用ルールによる秘匿値。全国および三重県の値は秘匿値を除いた合計。

資料：厚生労働省「NDB」(令和3年度)、
総務省「住民基本台帳に基づく人口・人口動態及び世帯数調査」(令和3年1月1日現在)

- 人口 10 万人あたりのターミナルケアを実施する訪問看護ステーション数については、医療保険による施設数は 3.5 施設で全国平均を上回り、介護保険事業所数は 8.3 施設で全国平均を下回っています。

図表5-11-24 ターミナルケアを実施する訪問看護ステーション数

(単位：か所)

| 構想区域 | ターミナルケアを実施する 訪問看護ステーション数 【医療】 | 人口 10 万人 あたり | ターミナルケアを実施する 訪問看護ステーション数 【介護】 | 人口 10 万人 あたり |
|-------|-------------------------------------|-----------------|-------------------------------------|-----------------|
| 桑 員 | 28 | 12.8 | 18 | 8.2 |
| 三 泗 | 9 | 2.4 | 35 | 9.2 |
| 鈴 亀 | 10 | 4.0 | 13 | 5.2 |
| 津 | 1 | 0.4 | 18 | 6.5 |
| 伊 賀 | 2 | 1.2 | 14 | 8.4 |
| 松 阪 | 1 | 0.5 | 21 | 9.7 |
| 伊勢志摩 | 7 | 3.1 | 25 | 11.1 |
| 東 紀 州 | 5 | 7.4 | 6 | 8.8 |
| 三 重 県 | 63 | 3.5 | 150 | 8.3 |
| 全 国 | 4,240 | 3.3 | 11,063 | 8.7 |

資料：厚生労働省「NDB」（令和3年度）、厚生労働省「介護サービス施設・事業所調査」（令和3年）、総務省「住民基本台帳に基づく人口・人口動態及び世帯数調査」（令和3年1月1日現在）

- 令和3（2021）年度における本県の在宅（自宅、老人ホーム、介護医療院、介護老人保健施設）死亡者割合は 34.3%で、全国平均 30.7%を上回っており、平成 28（2016）年度と同調査 25.0%と比べて増加しています。
- がん患者死亡者数のうち在宅死亡者割合は 31.1%で、全国平均 28.6%を上回っています⁶。

図表5-11-25 令和3年と平成28年の在宅死亡者数の比較

(単位：人/年、%)

| 構想区域 | 令和3年 | | | 平成28年 | | | 比較 | | |
|-------|-----------|-----------------|--------------------------|-----------|-----------------|--------------------------|------------|------------|------|
| | 総数 A | 在宅 死亡者数 B | 総数に占める在宅 死亡者数の割合 C | 総数 D | 在宅 死亡者数 E | 総数に占める在宅 死亡者数の割合 F | A/D (%) | B/E (%) | C-F |
| 桑 員 | 2,288 | 814 | 35.6 | 2,117 | 442 | 20.9 | 108.1 | 184.2 | 14.7 |
| 三 泗 | 3,913 | 1,563 | 39.9 | 3,576 | 1,065 | 29.8 | 109.4 | 146.8 | 10.2 |
| 鈴 亀 | 2,392 | 734 | 30.7 | 2,245 | 504 | 22.4 | 106.5 | 145.6 | 8.2 |
| 津 | 3,317 | 1,005 | 30.3 | 3,113 | 715 | 23.0 | 106.6 | 140.6 | 7.3 |
| 伊 賀 | 2,160 | 802 | 37.1 | 2,058 | 539 | 26.2 | 105.0 | 148.8 | 10.9 |
| 松 阪 | 2,929 | 969 | 33.1 | 2,632 | 628 | 23.9 | 111.3 | 154.3 | 9.2 |
| 伊勢志摩 | 3,373 | 1,285 | 38.1 | 3,143 | 987 | 31.4 | 107.3 | 130.2 | 6.7 |
| 東 紀 州 | 1,267 | 253 | 20.0 | 1,214 | 139 | 11.4 | 104.4 | 182.0 | 8.5 |
| 三 重 県 | 21,639 | 7,425 | 34.3 | 20,098 | 5,019 | 25.0 | 107.7 | 147.9 | 9.3 |
| 全 国 | 1,439,856 | 442,598 | 30.7 | 1,308,158 | 290,272 | 22.2 | 110.1 | 152.5 | 8.5 |

資料：厚生労働省「人口動態調査」

⁶ 出典：厚生労働省「令和4年 人口動態調査」

3. 連携体制

(1) 圏域の設定

- 在宅医療と介護を切れ目なく連携させる仕組みを面的に整備するためには、医療資源に乏しい市町が広域的に補完し合えることや、地域医療構想との整合性を取ることも必要です。本県の在宅医療圏域は、8つの構想区域を基本的な圏域としつつ、実際に事業を実施する際には、圏域にこだわらず必要に応じて市町単位等での各指標の分析や、医療と介護の連携体制の構築等を実施していきます。

(2) 各圏域の医療資源と連携の現状

- 平成26(2014)年6月に成立した医療介護総合確保推進法により、「在宅医療・介護連携の推進」が介護保険法における地域支援事業に位置づけられ、(ア)から(ク)までの事業を全ての市町で実施しています。
- 在宅医療・介護連携推進事業に基づき、地域の実情に応じた在宅医療体制整備と連携強化を進めていくことが必要です。

図表5-11-26 在宅医療・介護連携推進事業

事業項目と事業の進め方のイメージ

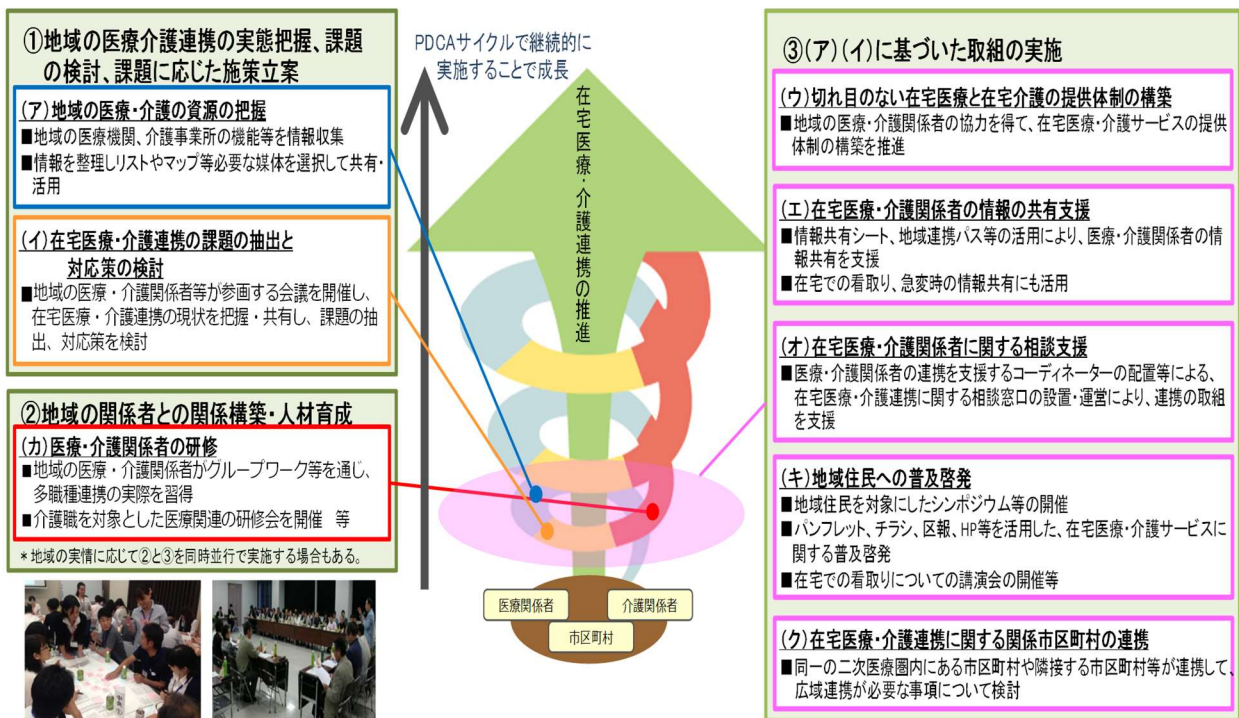

* 図の典拠: 富士通総研「地域の実情に応じた在宅医療・介護連携を推進するための多職種研修プログラムによる調査研究事業」報告書の一部改変(平成27年度老人保健健康増進等事業)

資料: 厚生労働省資料

図表5-11-27 市町における在宅医療・介護連携推進事業進捗状況

| 項目 | | 実施済み | |
|----|-------------------------|-------|------|
| ア | 地域の医療・介護の資源の把握 | 29 市町 | 100% |
| イ | 在宅医療・介護連携の課題の抽出と対応策の検討 | 29 市町 | 100% |
| ウ | 切れ目のない在宅医療と在宅介護の提供体制の構築 | 29 市町 | 100% |
| エ | 在宅医療・介護関係者の情報の共有支援 | 29 市町 | 100% |
| オ | 在宅医療・介護関係者に関する相談支援 | 29 市町 | 100% |
| カ | 医療・介護関係者の研修 | 29 市町 | 100% |
| キ | 地域住民への普及啓発 | 29 市町 | 100% |
| ク | 在宅医療・介護連携に関する関係市区町村の連携 | 29 市町 | 100% |

資料：三重県調査（令和4年2月）

- 在宅医療を実施する際の関係機関との連携状況を見ると、在宅療養支援診療所等では訪問看護ステーションとの連携が 81.7%で最も多く、次に多いのが病院との連携で 73.3%になっています。

図表5-11-28 関係機関との連携による往診や訪問診療の実施状況(在宅療養支援診療所等)

(単位：%)

| 構想区域 | 在宅療養支援診療所および居宅療養管理指導算定診療所の連携先 | | | | | | | | | |
|-------|-------------------------------|------|-------|------|------------|-----------|------|------------|-------------|------|
| | 病院 | 診療所 | 歯科診療所 | 保険薬局 | 訪問看護ステーション | 包括支援センター等 | 市町 | 介護（障がい）事業所 | 看護多機能小規模事業所 | 保健所 |
| 桑 員 | 45.5 | 18.2 | 9.1 | 54.6 | 81.8 | 45.5 | 27.3 | 18.2 | 27.3 | 9.1 |
| 三 泗 | 73.7 | 68.4 | 21.1 | 36.8 | 79.0 | 31.6 | 31.6 | 21.1 | 5.3 | 15.8 |
| 鈴 亀 | 81.0 | 57.1 | 14.3 | 61.9 | 81.0 | 52.4 | 47.6 | 38.1 | 23.8 | 14.3 |
| 津 | 69.6 | 21.7 | 17.4 | 56.5 | 78.3 | 43.5 | 26.1 | 26.1 | 4.4 | 4.4 |
| 伊 賀 | 66.7 | 16.7 | 0.0 | 66.7 | 100.0 | 33.3 | 66.7 | 16.7 | 0.0 | 0.0 |
| 松 阪 | 57.1 | 28.6 | 21.4 | 57.1 | 71.4 | 14.3 | 14.3 | 14.3 | 14.3 | 0.0 |
| 伊勢志摩 | 90.9 | 50.0 | 18.2 | 72.7 | 81.8 | 36.4 | 36.4 | 36.4 | 13.6 | 9.1 |
| 東 紀 州 | 80.0 | 40.0 | 0.0 | 80.0 | 100.0 | 60.0 | 60.0 | 20.0 | — | 20.0 |
| 三 重 県 | 73.3 | 41.7 | 15.8 | 59.2 | 81.7 | 39.2 | 35.0 | 26.7 | 12.5 | 9.2 |

資料：三重県「在宅医療および退院支援アンケート調査」（令和5年）

(3) 連携のあり方

- 在宅医療の充実のためには、以下の4つのめざすべき方向から、各医療機関がそれぞれの機能を発揮し、さらにそれぞれの役割を担う関係機関が連携することにより、在宅医療が円滑に提供される体制を構築することが重要です。

- ① 入院医療機関と在宅医療に係る機関との協働による退院支援の実施
- ② 多職種協働により在宅療養患者やその家族の生活を支える観点からの医療の提供

- ③ 在宅療養患者の病状急変時における往診や訪問看護の体制および入院病床の確保
- ④ 住み慣れた自宅や介護施設等、患者が望む場所での看取りの実施

図表5-11-29 在宅医療のイメージ図

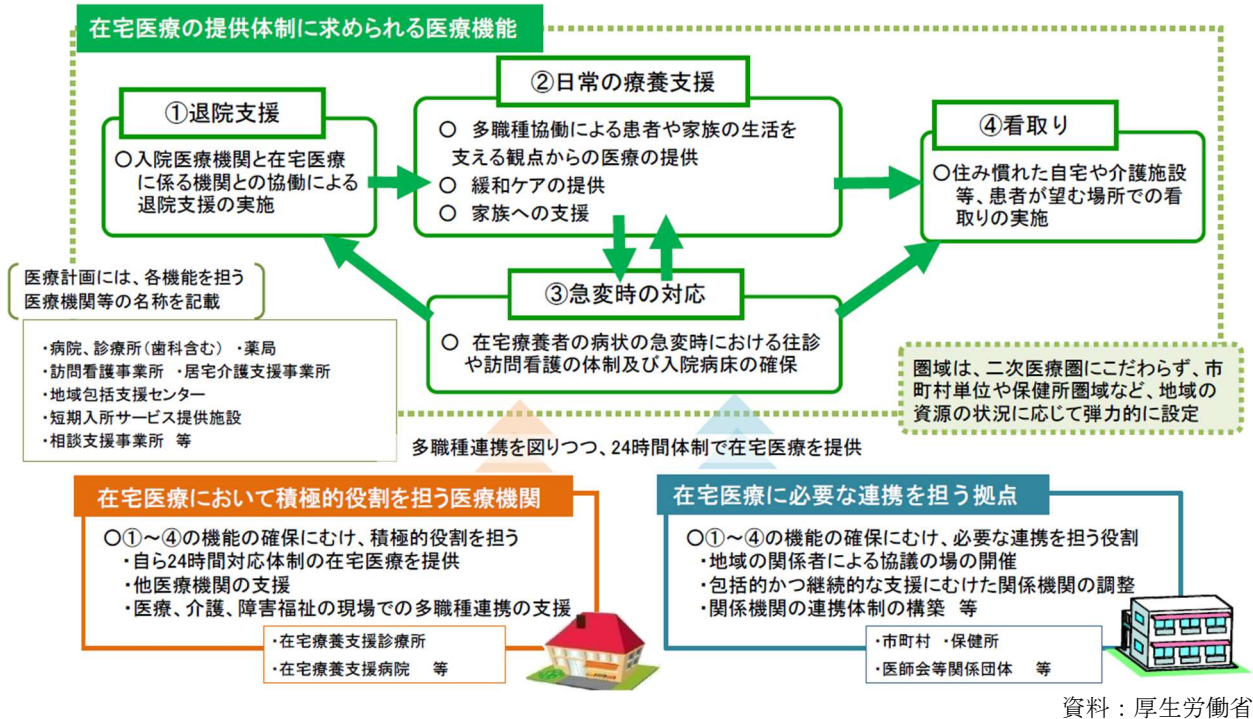

(4) 積極的役割を担う医療機関および在宅医療に必要な連携を担う拠点の位置づけ

- 積極的役割を担う医療機関とは、県では在宅療養支援診療所、在宅療養支援病院、在宅療養後方支援病院に加え、在宅療養支援診療所等の届出をしていない医療機関のうち、訪問診療（往診を含む）を行っており、新規の訪問診療を行う予定または自院に通院中の患者で訪問診療が必要になった時に対応する予定の医療機関と定義しました。
退院支援、日常の療養支援、急変時の対応、看取りの機能の確保に向けて、地域で連携して24時間対応体制の在宅医療を提供するとともに、医療や介護、障害福祉の現場での多職種連携の支援を行う病院・診療所を積極的な役割を担う医療機関として、医療計画で位置づけ、県ホームページで公表します。
- 在宅医療に必要な連携を担う拠点とは、退院支援、日常の療養支援、急変時の対応、看取りの機能の確保に向けて、地域の実情に応じ、在宅医療に必要な連携を担う拠点であり、病院、診療所、訪問看護事業所、地域医師会等関係団体、市町等の主体のいずれかを医療計画で位置づけ、県ホームページで公表します。

4. 課題

(1) 日常の療養生活の支援

- 総合的な診療能力を持つ医師を育成するため、三重大学医学部附属病院における総合診療に関する医学生への教育や専攻医*・指導医の資質向上に係る研修等の取組の支援を継続し、総合診療医等の確保・育成を進める必要があります。
- 医療的ケアが必要な障がい児・者を十分に理解して相談支援を実施できる相談支援専門員（医療的ケア児・者コーディネーター）や、医療的ケアに対応できる人材（医師、看護師、介護職員等）の育成に取り組むとともに、医療的ケアが必要な障がい児・者のレスパイト・短期入所等の社会資源の拡充を図る必要があります。
- 医療的ケア児の在宅医療への移行が進む中、保健、医療、福祉、教育等との連携体制の構築や、医療的ケア児にも対応可能な医療機関、薬局、訪問看護ステーションの充実が求められます。
- 令和 22（2040）年に認知症高齢者が 119,000 人に増加する⁷と見込まれることから、認知症の早期診断や対応ができるよう、認知症疾患医療センターを中心に、かかりつけ医、認知症サポート医、専門医療機関による医療連携体制の強化を図り、医療と介護関係機関との連携を深め、医療と介護の両面から包括的かつ継続的な支援体制を構築することが必要です。
- 多職種で構成される認知症初期集中支援チームが、認知症の早期診断・早期対応のために認知症患者（疑い含む）やその家族を訪問し、本人と環境の客観的評価を行うなど、本人や家族への初期支援を包括的・集中的に行い、自立生活のサポートを行っていくことが必要です。
- 人材育成として、訪問看護ケアの知識・技術を習得するための研修や、訪問看護管理者の資質向上を図るための研修等が必要です。また、医療機関の看護職員が退院支援・地域連携に関する知識を習得することも必要です。
- 訪問看護ステーションの運営の安定化や効率化に資する取組の推進を図るとともに、訪問看護師の確保・資質向上や在宅医療推進のための連携強化に資する取組を推進していく必要があります。
- 緩和ケアや看取り、さまざまな病態や重症度の高い利用者に対応できるよう、訪問看護ステーションの機能強化、連携強化による安定的な訪問看護サービスの提供体制の整備が求められます。
- 在宅において効果的な歯科保健医療を提供するため、地域口腔ケアステーション等と医療、介護関係者との連携をより一層図ることが必要です。そのためには、医療機関や地域包括支援センター等の関係機関に対して地域口腔ケアステーションを周知することが必要です。
- 服薬情報の一元管理や副作用等のフォローアップ等、薬剤師に期待される役割が担えるよう、必要な研修の実施や環境整備に取り組む必要があります。
- 医薬品、医療機器等の提供体制の構築や、患者の服薬情報の一元的・継続的な把握とそれ

⁷ 出典：「日本における認知症の高齢者人口の将来推計に関する研究」（平成 26 年度 厚生労働科学研究費補助金特別研究事業） 内閣府作成資料

に基づく薬学的管理・指導、薬物療法に関する情報の共有をはじめとした多職種との連携が必要です。

- 高度な薬学管理等を充実させ、多様な病態の患者への対応やターミナルケアへの参画等を促進するため、麻薬調剤や無菌製剤処理等の対応が可能な薬局を整備していく必要があります。
- 在宅生活を継続していく上で、身体機能・生活機能の維持向上のため訪問リハビリテーションを提供する体制の確保が求められます。
- 居宅等で療養生活を送る際、低栄養の予防など食生活の改善につながるよう、歯科とも連携して適切な栄養管理を提供する体制が必要です。
- 病院・診療所・訪問看護ステーションの職員が在宅医療サービス提供時に暴力やハラスメントを受けたことがあるとの回答が病院・診療所で 15%⁸、訪問看護ステーションで 52%⁹ あることから、在宅サービス提供者の安全・安心を確保するための支援が必要です。
- 自然災害発生時や新興感染症まん延時においても在宅医療サービスが継続できるよう、各医療機関等で事業継続計画（BCP）の策定が必要です。
- 地域住民の在宅医療に対する理解を深めるとともに、各関係機関が実施する在宅医療サービスの情報を適切に提供していく必要があります。
- 県内の在宅医療の提供体制に偏在があることから、在宅医療のニーズの高まりや多様化に対応するため、在宅医療資源の質と量の確保を図る必要があります。
- 安心して在宅療養生活を継続できるよう、レスパイト体制の拡充等、在宅療養患者の家族の不安、負担を軽減する体制の構築が求められます。
- 在宅医療に関わる多職種の関係機関が相互に密接な連携が図れるよう、ICT*を含む効率的な情報共有の仕組みを構築するとともに、その活用を促進する必要があります。

(2) 入退院支援

- 在宅医療のニーズが増えており、また、医療処置を必要とする患者が増えていることから、医療の継続性や退院に伴って新たに生じる心理的・社会的問題の予防や対応のために、入院初期から退院後の生活を見据えた退院支援が重要です。
- 入退院支援に関する各市町の取組について、他の市町に情報共有を進めていく必要があります。
- 在宅療養に関する医療・介護資源の情報について、地域での把握を行うとともに、入院医療機関に対して情報提供を行っていくことが必要です。
- 入院医療機関から在宅療養への移行や在宅療養の継続を円滑に行えるよう、病院と在宅療養のスタッフおよび介護のスタッフが顔の見える関係を構築することが必要です。

⁸ 出典：三重県「在宅医療アンケート調査」（令和5年）回答数 172 施設

⁹ 出典：三重県「訪問看護事業所におけるカスタマーハラスメントに関するアンケート調査」（令和5年）回答数 71 施設

(3) 急変時の対応

- 在宅療養患者の病状急変時に対応できるよう、関係機関の連携によって24時間対応が可能な体制を構築するとともに、必要に応じて一時受入れを行う病院・有床診療所との連携体制を維持する必要があります。
- 人生の最終段階において本人の意思が尊重されるよう、高齢者施設等と救急隊が本人の医療等に関する情報を共有できる仕組みを構築する必要があります。

(4) 看取り

- できる限り住み慣れた地域や望む場所で人生の最期を迎えられるよう、住民の看取りに対する理解を深めるとともに、24時間体制を含む地域の看取りを実施するための体制の確保・充実が必要です。
- 介護施設入所者数の増加に伴い、介護施設での看取りを支援する体制の確保が必要です。
- 本人の意思決定を尊重した医療・ケアを進めるため、県民等に対してACP*（人生会議）についてさらに周知し、一人ひとりが人生の最終段階を考える機会を設けることが必要です。
- 在宅看取りに係る住民への普及啓発を促進していくとともに、市町、医療機関、介護事業所等関係機関職員がACP（人生会議）への対応力や知識、共通認識を持てる研修に取り組む必要があります。

5. ロジックモデル

| 番号 | 具体的施策 | 番号 | 中間アウトカム | 番号 | 分野アウトカム | | | | |
|-----------------------|--|----|---|----|--|---|--|------------------|---------------|
| 【日常の療養支援】 | | | | | | | | | |
| 1 | 訪問診療を実施する一般診療所や在宅療養支援診療所・病院の支援 | 1 | 在宅医療に関わる多職種チームが在宅療養患者およびその家族を継続的かつ包括的にサポートする体制の確保 | 1 | できる限り住み慣れた地域で、誰もが必要な医療・介護・福祉サービス、教育が受けられ、QOLの維持向上や人生の最期まで安心して自分らしい生活が実現できる | | | | |
| | 指標 | | | | | 訪問診療を実施している病院・診療所数（成人・小児） | 訪問歯科診療件数 | 指標 | 訪問診療件数（成人・小児） |
| | 訪問看護ステーションの支援 | | | | | 訪問リハビリを受けた患者数 | 指標 | 訪問看護提供件数（成人・小児） | |
| | 指標 | | | | | 訪問看護ステーション数（成人・小児） | 薬局からの訪問薬剤管理指導を受けた患者数（成人・小児） | 指標 | 退院時共同指導件数 |
| | 在宅医療に関わる人材の育成支援 | | | | | 麻薬（持続注射療法を含む）の調剤および訪問薬剤管理指導を受けた患者数 | 指標 | 在宅ターミナルケアを受けた患者数 | |
| | 指標 | | | | | 訪問薬剤管理指導を実施している薬局数 | 無菌製剤（TPN輸液を含む）の調剤および訪問薬剤管理指導を受けた患者数 | | |
| | 指標 | | | | | 在宅医療チームの一員として小児の訪問薬剤管理指導を実施している薬局数 | 訪問栄養指導を受けた患者数 | | |
| | 指標 | | | | | 無菌製剤（TPN輸液を含む）の調剤および訪問薬剤管理指導を実施している薬局数 | 在宅時医学総合管理料・施設入居時医学総合管理料算定件数 | | |
| | 指標 | | | | | 麻薬（持続注射療法を含む）の調剤および訪問薬剤管理指導を実施している薬局がある構想区域数 | 事業継続計画（BCP）が策定できている病院・診療所数 | | |
| | 指標 | | | | | 訪問栄養食事指導を実施している病院・診療所数 | 在宅人工呼吸器を使用している医療的ケア児の非常用電源確保のために補助を実施している市町数 | | |
| | 指標 | | | | | 在宅ケアおよび訪問看護認定看護師数 | | | |
| | 指標 | | | | | 積極的役割を担う医療機関と連携を担う拠点が協力し、資質向上・人材育成、事業継続計画（BCP）に取り組んでいる構想区域数 | | | |
| | 指標 | | | | | 在宅医療に関する普及啓発を実施している構想区域数 | | | |
| | 医療・介護と歯科医療との連携促進 | | | | | | | | |
| | 指標 | | | | | 在宅療養支援歯科診療所数またはかかりつけ歯科医機能強化届出診療所数 | | | |
| | 在宅医療サービス提供者の安全安心の支援 | | | | | | | | |
| | 指標 | | | | | — | | | |
| | 地域の関係機関が協力して災害時等に適切な医療を提供するための計画策定の支援 | | | | | | | | |
| 指標 | — | | | | | | | | |
| 【入退院支援・急変時の対応】 | | | | | | | | | |
| 2 | 地域ケア会議の取組支援（認知症総合支援事業、地域包括ケア全般・地域づくり、在宅医療・介護連携事業） | 2 | 入退院支援の実施および切れ目のない継続的な医療提供体制の確保 | 2 | | | | | |
| | 指標 | | | | | 退院時共同指導を実施している病院・診療所数 | 指標 | 介護支援連携指導を受けた患者数 | |
| | 指標 | | | | | 往診を実施している病院・診療所数 | 指標 | 退院・退所加算 | |
| | 指標 | | | | | 24時間対応可能な薬局数 | 指標 | 往診を受けた患者数 | |
| 指標 | 地域包括ケア病床数・患者数 | | | | | | | | |
| 【看取りの支援】 | | | | | | | | | |
| 3 | 在宅医療機関において人生の最終段階における家族の不安を解消し、患者が望む場所での看取りを行う体制構築 | 3 | 24時間体制で看取りを実施できる体制の確保 | 3 | | | | | |
| | 指標 | | | | | — | 指標 | 在宅死亡者 | |
| | 県民への普及啓発 | | | | | 指標 | 看取り数（死亡診断のみの場合を含む） | | |
| 指標 | 在宅看取り（ターミナルケア）を実施している病院・診療所数 | 指標 | 訪問看護によるターミナルケアを受けた利用者数 | | | | | | |
| 指標 | ターミナルケアを実施している訪問看護ステーション数 | | | | | | | | |

6. 目標と施策

(1) 数値目標

| 目標項目 | 現状値 | 目標値 | 目標値の説明 | データ出典 |
|------------------|-------------------|-----------------|--|-------------|
| 訪問診療件数 | 131,258 件 【R3】 | 163,632 件 以上 | 令和元年度の実績と年齢階級別の受療率および将来人口推計から、サービスの必要量の目安として、目標値とします。 | NDB |
| 訪問看護提供件数 | 125,317 件 【R3】 | 156,395 件 以上 | 在宅医療のニーズの増加が予測され、訪問看護提供数の確保が必要なことから、令和11年までの訪問診療の需要の伸び率と同じ比率を用いて、令和3年度実績に乗じた値を目標値とします。 | NDB 介護DB |
| 退院時共同指導件数 | 820 件 【R3】 | 1,025 件 以上 | 退院後の医療や生活のQOLの維持向上を図るため、令和11年までの訪問診療の需要の伸び率と同じ比率を用いて、令和3年度実績に乗じた値を目標値とします。 | NDB |
| 在宅ターミナルケアを受けた患者数 | 2,550 人 【R3】 | 3,182 人 以上 | 人生の最期の迎え方の多様化、在宅死の増加、本人および家族に対し丁寧なケアを提供することが必要なため、令和11年までの訪問診療の需要の伸び率と同じ比率を用いて、令和3年度実績に乗じた値を目標値とします。 | NDB |

※いずれの目標値も高齢者人口の増加に比例してサービス量の確保が必要。

(2) 取組内容

取組方向1：【日常の療養支援】地域における在宅医療の提供体制の質と量の確保

- 訪問診療を実施する一般診療所や在宅療養支援診療所・病院、訪問看護ステーション等職員のスキルアップのための研修会を開催します。
- 第一線の現場でさまざまな疾患を幅広く診ることのできる医師を確保し、地域の医療と介護をつなぐ役割を果たすことのできる、かかりつけ医や総合診療医等の総合的な診療能力を持つ医師の育成を進めます。(医療機関、医師会、三重大学、県)
- 地域の認知症に関する医療提供体制の中核として、認知症疾患医療センターがかかりつけ医や関係機関等と連携し、地域の介護・医療資源を有効に活用できるよう、関係機関間の調整・助言・支援の機能を強化し、ネットワークづくりを進めるとともに、県民に対しても、認知症疾患医療センターについて幅広く周知を行います。(医療機関、関係機関、市町、県)
- 認知症疾患医療センターは、「認知症の診断後支援」の取組を強化し、医療と介護のサービスの空白期間の短縮を図り、適切な医療、介護サービス等につなげます。(医療機関、関係機関、市町、県)

- 研修や先進事例の共有および情報交換の場の設定等の支援を行い、認知症初期集中支援チームの支援対応力の向上を図ります。(関係機関、市町、県)
- 訪問看護ステーションの運営の安定化や効率化に資する取組の推進を図るとともに、訪問看護職員の確保・資質向上や在宅医療推進のための連携強化に資する取組を推進します。(関係団体、県)
- 訪問看護職員の人材育成のため、高度な医療処置における看護ケアの知識・技術を習得するための研修、訪問看護の経験が浅い看護職員への訪問看護ケアの知識・技術を習得するための研修、訪問看護管理者の資質向上を図るための研修等に取り組みます。また、医療機関の看護職員を対象に退院支援・地域連携に関する研修にも取り組みます。(関係団体、県)
- 医療的ケア児が安心して在宅療養できるよう、保健、医療、福祉、教育等との連携体制の構築や、対応可能な医療機関、薬局、訪問看護ステーションの確保に向けた人材育成に取り組めます。(三重大学、関係団体、関係機関、県)
- 多様化する在宅医療ニーズをふまえ、在宅療養患者への訪問薬剤管理指導、訪問リハビリテーション、訪問栄養食事指導等を担う人材の育成や定着を図ります。(医療機関、関係団体、関係機関、市町、県)
- 病状急変時における緊急入院やレスパイトケア*等、短期受入れベッドの確保を進めます。(医療機関、市町、県)
- 在宅療養患者が、自宅や施設等で適切に歯科治療や口腔ケアを受けることができるよう、地域口腔ケアステーションにおいて医療、介護関係者と連携した在宅歯科保健医療を提供します。また、在宅歯科保健医療等に係る相談や依頼の窓口としての活用が一層進むよう、活動内容等について県民や医療、介護関係者に周知します。(医療機関、歯科医師会、関係団体、関係機関、市町、県)
- 医療用麻薬をはじめとするターミナルケアに必要な医薬品・医療機器等の提供体制の整備や無菌調剤設備の共同利用を進めるとともに、服薬情報の一元的・継続的な把握とそれに基づく薬学的管理・指導、薬物療法に関する情報の共有をはじめとした病院薬剤師と薬局薬剤師の薬薬連携*や、多職種との連携のための研修等を進めます。(医療機関、医師会、薬剤師会、関係機関)
- 三重県薬事審議会等を活用して、在宅医療に必要な医薬品等の提供体制の把握・分析を行い、適切な供給体制が整えられるよう取り組みます。(医療機関、医師会、薬剤師会、関係機関)
- 在宅医療サービス提供者が暴力やハラスメントを受けないよう研修等に取り組みます。(関係団体、市町、県)
- 自然災害や新興感染症の発生・まん延時でも在宅医療サービスが継続できるよう、各医療機関等における事業継続計画(BCP)の策定を支援します。(医療機関、市町、県)
- 市町担当者同士が情報交換できる場を設定し、他市町の具体的な取組を参考に各市町が在宅医療・介護連携機能を強化できるよう支援します。(市町、県)

取組方向2：【入退院支援】【急変時の対応】多職種連携による、24時間安心のサービス提供体制の構築

- 医師、看護師、歯科医療従事者、薬剤師、リハビリテーション関係職種、栄養士、介護・福祉職種等による多職種協働が図られるよう、さまざまな職種が参加する事例検討会等の取組を促進します。(医療機関、関係機関、市町、県)
- 介護支援専門員、相談支援専門員等に対し、医療に関する理解を深める研修の充実を図ります。(関係団体、関係機関、市町、県)
- 医療・介護にまたがるさまざまな支援を包括的・継続的に提供する連携体制の構築を図るため、市町が中心となって、関係機関間の緊密な連携調整を行います。(医療機関、関係機関、市町、県)
- 地域の医療・介護関係者を支援する相談窓口や連携拠点の強化を図ります。(医療機関、関係機関、市町、県)
- 地域における包括的かつ継続的な在宅医療の提供をめざし、連携会議の設置、在宅医療等に関する人材育成、切れ目のない在宅医療提供体制の構築、在宅医療等に関する相談支援、ICTの活用を含めた効率的な情報共有のための取組を推進します。(医師会、関係機関、市町、県)

取組方向3：【看取り】在宅医療・在宅看取りの啓発と体制の充実

- 入院医療機関の医師や看護師、退院支援に関わる担当者等および地域の介護支援専門員(ケアマネジャー)、相談支援専門員等に対して、在宅医療、在宅看取りやACP(人生会議)についての研修を行います。(医療機関、関係団体、関係機関、市町、県)
- 介護施設における職員への看取り教育を推進します。(医療機関、関係団体、関係機関、市町、県)
- 在宅看取りや人生の最期の過ごし方について考える機会の提供(ACP(人生会議))、在宅医療、各関係機関が提供できる医療・介護サービスについての周知など、地域住民等への普及啓発を行い、家族等への不安の解消に努めます。(医療機関、関係団体、関係機関、市町、県)

1. 在宅医療対策

【数値目標】

| 項目 | 現状値（年次） | | 目標値 | データ出典 |
|------------------|-----------|----|-------------|-------------|
| 訪問診療件数 | 131,258 件 | R3 | 163,632 件以上 | NDB |
| 訪問看護提供件数 | 125,317 件 | R3 | 156,395 件以上 | NDB 介護DB |
| 退院時共同指導件数 | 820 件 | R3 | 1,025 件以上 | NDB |
| 在宅ターミナルケアを受けた患者数 | 2,550 人 | R3 | 3,182 人以上 | NDB |

【基本指標】

| 項目 | 現状値（年次） | | 目標値 | データ出典 |
|---|-----------------------|------|------------------|------------------|
| 訪問診療を実施している病院数 | 19 施設 (秘匿値：12 市町) | R3 | NDB | NDB |
| 訪問診療を実施している診療所数 | 384 施設 (秘匿値：5 市町) | R3 | NDB | NDB |
| 小児の訪問診療を実施している病院・診療所数 | 23 施設 | R5 | 三重県調査 | 三重県調査 |
| 訪問看護ステーション数 | 190 施設 | R3 | 指定事業所等管理システム | 指定事業所等管理システム |
| 小児の訪問看護を実施している訪問看護ステーション数 | 51 施設 | R3 | 訪問看護レセプト | 訪問看護レセプト |
| 訪問薬剤管理指導を実施している薬局数【医療】 | 178 施設 (秘匿値：11 市町) | R3 | NDB | NDB |
| 訪問薬剤管理指導を実施している薬局数【介護】 | 465 施設 | R4 | 国保連合会介護給付適正化システム | 国保連合会介護給付適正化システム |
| 在宅医療チームの一員として小児の訪問薬剤管理指導を実施している薬局数 | 193 施設 | R3 | NDB | NDB |
| 無菌製剤（TPN輸液を含む）の調剤および訪問薬剤管理指導を実施している薬局数 | 11 施設 (秘匿値：4 構想区域) | R3 | NDB | NDB |
| 麻薬（持続注射療法を含む）の調剤および訪問薬剤管理指導を実施している薬局がある構想区域数【医療】 | 5 区域 | R3 | NDB | NDB |
| 麻薬（持続注射療法を含む）の調剤および訪問薬剤管理指導を実施している薬局がある医療圏数【介護】 | 4 圏域 | R3 | 介護DB | 介護DB |
| 訪問栄養食事指導を実施している病院・診療所数【医療】 | 4 施設 | R3 | NDB | NDB |
| 訪問栄養食事指導を実施している病院・診療所数【介護】 | 9 施設 | R3 | 介護DB | 介護DB |
| 在宅ケアおよび訪問看護認定看護師数 | 10 人 | R5 | 日本看護協会HP | 日本看護協会HP |
| 積極的役割を担う病院や診療所と連携を担う拠点が協力し、資質向上・人材育成、事業継続計画（BCP）に取り組んでいる構想区域数 | 8 区域 | R5 | 三重県調査 | 三重県調査 |
| 在宅医療に関する普及啓発を実施している構想区域数 | 8 区域 | R5 | 三重県調査 | 三重県調査 |
| 在宅療養支援歯科診療所数またはかかりつけ歯科医機能強化届出診療所数 | 215 施設 | R5.7 | 診療報酬施設基準 | 診療報酬施設基準 |
| 退院時共同指導を実施している病院・診療所数 | 19 施設 (秘匿値：11 市町) | R3 | NDB | NDB |
| 往診を実施している病院・病院数（秘匿値：6 市町） | 586 施設 (秘匿値：6 市町) | R3 | NDB | NDB |
| 24 時間対応可能な薬局数 | 297 施設 | R3 | NDB | NDB |
| 地域包括ケア病床数 | 959 床 | R4 | 病床機能報告 | 病床機能報告 |
| 地域包括ケア病床の入院のべ患者数 (他院からの転院、院内の他病棟からの転棟) | 7,247 人 | R3 | 病床機能報告 | 病床機能報告 |
| 地域包括ケア病床の入院のべ患者数（在宅（家庭、介護・福祉施設、介護医療院）からの入院） | 7,649 人 | R3 | 病床機能報告 | 病床機能報告 |

| | | | |
|--|------------------------|------|---------------------------------|
| 在宅看取り（ターミナルケア）を実施している病院数 | 6 施設 (秘匿値：9 市町) | R3 | NDB |
| 在宅看取り（ターミナルケア）を実施している診療所数 | 170 施設 (秘匿値：9 市町) | R3 | NDB |
| ターミナルケアを実施している訪問看護ステーション数【医療】 | 63 施設 | R4.6 | 訪問看護レセプト |
| ターミナルケアを実施している訪問看護ステーション数【介護】 | 150 施設 | R3 | 介護サービス施設・事業所調査 |
| 訪問歯科診療件数 | 52,067 件 (秘匿値：3 市町) | R3 | NDB |
| 在宅リハビリテーション提供件数【医療】 | 2,486 人 | R3 | NDB |
| 訪問リハビリテーション利用者数【介護】 | 3,900 人 | R3 | 介護給付費等実態統計 |
| 薬局からの訪問薬剤管理指導を受けた患者数【医療】 (秘匿値：8 市町) | 2,501 人 (秘匿値：8 市町) | R3 | NDB |
| 薬局からの訪問薬剤管理指導を受けた患者数【介護】 | 54,986 人 (秘匿値：4 市町) | R3 | 介護DB |
| 小児の訪問薬剤管理指導を受けた患者数 | 542 人 | R3 | NDB |
| 麻薬（持続注射療法を含む）の調剤および訪問薬剤管理指導を受けた患者数【医療】【介護】 | 47 人 (秘匿値：6 構想区域) | R3 | NDB・介護DB |
| 無菌製剤（TPN輸液を含む）の調剤および訪問薬剤管理指導を受けた患者数 | 109 人 (秘匿値：3 医療圏) | R3 | NDB |
| 訪問栄養指導を受けた患者数【医療】 | 50 人 | R3 | NDB |
| 訪問栄養指導を受けた患者数【介護】 | 87 人 | R3 | 介護DB |
| 在宅時医学総合管理料算定件数 | 30,073 件 | R3 | NDB |
| 施設入居時医学総合管理料算定件数 | 75,674 件 | R3 | NDB |
| 事業継続計画（BCP）が策定できている病院・診療所数 | 17 施設 | R3 | 三重県調査 |
| 在宅人工呼吸器を使用している医療的ケア児の非常用電源確保のために補助を実施している市町数 | 12 市町 | R3 | 三重県調査 |
| 介護支援連携指導を受けた患者数 | 5,164 人 (秘匿値：6 市町) | R3 | NDB |
| 退院・退所加算 | 1,356 件 | R3 | 国保連合会介護給付適正化システム |
| 往診を受けた患者数 | 25,026 人 (秘匿値：4 市町) | R3 | NDB |
| 在宅死亡者数 | 7,425 人 | R3 | 人口動態調査 |
| 看取り数（死亡診断のみの場合を含む） | 4,181 件 (秘匿値：4 市町) | R3 | NDB |
| 訪問看護によるターミナルケアを受けた利用者数 | 107 人 | R4.6 | 訪問看護レセプト |
| 訪問診療件数（小児） | 292 件 (秘匿値：3 市町) | R3 | NDB |
| 訪問看護提供件数（小児） | 4,275 件 | R3 | 審査支払機関（国保中央会・支払基金）提供訪問看護レセプトデータ |