

事務連絡  
平成23年3月29日

各都道府県介護保険主管部局 御中

厚生労働省老健局老人保健課

東北地方太平洋沖地震による避難生活に伴う心身の機能の低下の予防について

平成23年3月11日に発生した東北地方太平洋沖地震による避難生活に伴い、被災した高齢者等の方々に、生活の不活発化を原因とする心身の機能の低下、いわゆる「生活不活発病」の発症が危惧されています。

生活不活発病を予防するためには、避難生活においても生活を活発にすることが重要であり、別紙のとおり、生活不活発病の予防のための活動における利用者向け資料及びマニュアルを送付いたしますので、この趣旨を踏まえ、保健師等による避難所等での保健指導、介護予防や生活支援等にご活用くださいますようお願いいたします。

利用者向け資料については、改めて印刷物（ポスター及びパンフレット）の配布を予定しておりますが、生活不活発病予防に関する詳細な情報を、財団法人日本障害者リハビリテーション協会情報センターのホームページの「災害時の高齢者・障害のある方への支援<sup>\*</sup>」で提供しておりますのでご参照ください。

また、生活不活発病を予防するための取組については、地域支援事業の介護予防事業を実施することが可能であることを申し添えます。

なお、予防活動の実施にあたっては、高齢者の状態等を十分に勘案し、各被災地及び避難所の状況を踏まえて実施していただきますようお願いいたします。

※URL:[http://www.dinf.ne.jp/doc/japanese/resource/bf/saigaiji\\_shien.html](http://www.dinf.ne.jp/doc/japanese/resource/bf/saigaiji_shien.html)

(ここから別紙1の媒体をダウンロードできます。)

- |          |                           |
|----------|---------------------------|
| (別紙 1-1) | 生活不活発病予防ポスター (避難所用)       |
| (別紙 1-2) | 生活不活発病予防ポスター (被災地域生活者用)   |
| (別紙 1-3) | 生活不活発病予防パンフレット (避難所用)     |
| (別紙 1-4) | 生活不活発病予防パンフレット (在宅用)      |
| (別紙 2)   | 生活機能低下予防マニュアル ~生活不活発病を防ぐ~ |

# 生活機能低下を防ごう！

# 「生活不活発病」に注意しましょう

## 生活不活発病とは・・・

「動かない」(生活が不活発な)状態が続くことにより、心身の機能が低下して、「動けなくなる」ことをいいます。

避難所での生活は、動きまわることが不自由になりがちなことに加え、それまで自分で行っていた掃除や炊事、買い物等などができなかつたり、ボランティアの方等から「自分達でやりまますよ」と言われてあまり動けなかつたり、心身の疲労がたまつたり・・・また、家庭での役割や人との付き合いの範囲も狭くなりがちで、生活が不活発になりやすい状況にあります。

生活が不活発な状態が続くと心身の機能が低下し、『生活不活発病』となります。

特に、高齢の方や持病のある方は生活不活発病を起こしやすく、悪循環注)となりやすいため、早期に対応することが大切です。

注)悪循環とは・・・

生活不活発病がおきると 歩くことなどが難しくなつたり 疲れやすくなつたりして「動きにく」なり、「動かない」ことでもますます生活不活発病はすすんでいきます。

## 予防のポイント

- 毎日の生活の中で活発に動くようにしましょう。(横になっているより、なるべく座りましょう)
- 動きやすいよう、身の回りを片付けておきましょう。
- 歩きにくくなつても、杖などで工夫をしましょう。(すぐに車いすを使うのではなく)
- 避難所でも楽しみや役割をもちましょう。(遠慮せずに、気分転換を兼ねて散歩や運動も)
- 「安静第一」「無理は禁物」と思いこまないで。(病気の時は、どの程度動いてよいか相談を)

※ 以上のことに、周囲の方も一緒に工夫を (ボランティアの方等も必要以上の手助けはしないようにしましょう)

※特に、高齢の方や持病のある方は十分気をつけて下さい。

地震前から要注意(赤色の□)にあてはまる方は注意が必要です。

地震前と現在を比較して、1段階でも低下した方は、注意が必要です。

### 生活不活発病チェックリスト

①～⑧の項目について、  
地震前(左側)と 現在(右側)のあてはまる状態に印をつけてください。

地震前	現在
<b>①屋外を歩くこと</b>	
<input type="checkbox"/> 遠くへ一人で歩いていた	<input type="checkbox"/> 遠くへ一人で歩いている
<input type="checkbox"/> 近くなる人で歩いていた	<input type="checkbox"/> 近くなる人で歩いている
<input type="checkbox"/> 誰かと一緒に歩いていた	<input type="checkbox"/> 誰かと一緒に歩いている
<input type="checkbox"/> ほとんど外は歩いていなかった	<input type="checkbox"/> ほとんど外は歩いていない
<input type="checkbox"/> 外は歩けなかった	<input type="checkbox"/> 外は歩けない
<b>②自宅内を歩くこと</b>	
<input type="checkbox"/> 何もつかまらずに歩いていた	<input type="checkbox"/> 何もつかまらずに歩いている
<input type="checkbox"/> 壁や家具を伝わって歩いていた	<input type="checkbox"/> 壁や家具を伝わって歩いている
<input type="checkbox"/> 誰かと一緒に歩いていた	<input type="checkbox"/> 誰かと一緒に歩いている
<input type="checkbox"/> 誰かの手を借りていた	<input type="checkbox"/> 誰かの手を借りている
<input type="checkbox"/> 自力では動けなかった	<input type="checkbox"/> 自力では動けられない
<b>③身の回りの行為(入浴、洗濯、トイレ、食事など)</b>	
<input type="checkbox"/> 外出時や旅行の時にも不自由はなかった	<input type="checkbox"/> 外出時や旅行の時にも不自由はない
<input type="checkbox"/> 自宅内では不自由はなかった	<input type="checkbox"/> 自宅内では不自由はない
<input type="checkbox"/> 不自由があるがなんとかしていた	<input type="checkbox"/> 不自由があるがなんとかしている
<input type="checkbox"/> 時々人の手を借りていた	<input type="checkbox"/> 時々人の手を借りている
<input type="checkbox"/> ほとんど助けをもらってはいない	<input type="checkbox"/> ほとんど助けをもらっている
<b>④車いすの使用</b>	
<input type="checkbox"/> 使用していなかった	<input type="checkbox"/> 使用していない
<input type="checkbox"/> 時々使用していた	<input type="checkbox"/> 時々使用
<input type="checkbox"/> いつも使用していた	<input type="checkbox"/> いつも使用
<b>⑤外出の回数</b>	
<input type="checkbox"/> ほぼ毎日	<input type="checkbox"/> ほぼ毎日
<input type="checkbox"/> 週3回以上	<input type="checkbox"/> 週3回以上
<input type="checkbox"/> 週1回以上	<input type="checkbox"/> 週1回以上
<input type="checkbox"/> 月1回以上	<input type="checkbox"/> 月1回以上
<input type="checkbox"/> ほとんど外出していなかった	<input type="checkbox"/> ほとんど外出していない
<b>⑥日中どのくらい体を動かしていますか</b>	
<input type="checkbox"/> 外でもよく動いていた	<input type="checkbox"/> 外でもよく動いている
<input type="checkbox"/> 家の中ではよく動いていた	<input type="checkbox"/> 家の中ではよく動いている
<input type="checkbox"/> 座っていることが多かった	<input type="checkbox"/> 座っていることが多い
<input type="checkbox"/> 寝かされてしまっていた	<input type="checkbox"/> 寝かされてしまっている
<input type="checkbox"/> ほとんど寝かされていなかった	<input type="checkbox"/> ほとんど寝かされていない
次のことはいかがですか？	
⑦地震の前より、歩くことが難しくなりませんか？	
<input type="checkbox"/> 変わらない	<input type="checkbox"/> 難しくなった
⑧ほかにも、難しくなったことはありますか？	
<input type="checkbox"/> ない	<input type="checkbox"/> ある → <input type="checkbox"/> 和式トイレをつかう <input type="checkbox"/> 経路(高い場所)の上り下り <input type="checkbox"/> 床からの立ち上がり
<input type="checkbox"/> その他(具体的に記入を)	

氏名 \_\_\_\_\_ (男・女、才) 月 日 現在

※このチェックリストで、赤色の□(一番よい状態ではない)がある時は注意してください。  
※特に(地震前)と比べて、(現在)が1段階でも低下している場合は、早く手を打ちましょう。

## 発見のポイント

～早く発見、早く回復を～

「生活不活発病チェックリスト」を利用してみましょう。

要注意(赤色の□)にあてはまる場合は、保健師、救護班、行政、医療機関などにご相談下さい。

地震後に、歩くこと等が難しくなった方も注意が必要です。



# 生活機能低下を防ごう！

# みんなで「生活不活発病」の予防を！

## 生活不活発病とは・・・

「動かない」(生活が不活発な)状態が続くことにより、心身の機能が低下して、「動けなくなる」ことをいいます。

地震のため環境が変化したことで、生活が不活発になりがちです。

周囲の道などが危なくて歩けない、周りの人に迷惑になるから、とつい動かないということもあります。

それまでしていた庭いじりや農作業ができなかったり、地震の後だからと遠慮して散歩やスポーツ・趣味等をしなくなったり、人との付き合いなどで外出する機会も少なくなりがちです。

このように生活が不活発な状態が続くと心身の機能が低下し、「生活不活発病」となります。特に高齢の方や持病のある方は起こしやすく、悪循環<sup>注</sup>)となりやすいので、気をつけましょう。

活発な生活が送れるよう、みんなで予防の工夫を。

注)悪循環とは・・・

生活不活発病がおきると 歩くことなどが難しくなったり 疲れやすくなったりして「動きにくく」なり、「動かない」ことでますます生活不活発病はすすんでいきます。

地震前から要注意(赤色の□)にあてはまる方は注意が必要です。

地震前と現在を比較して、1段階でも低下した方は、注意が必要です。

## 予防のポイント

- 毎日の生活の中で活発に動くようにしましょう。
  - 家庭・地域・社会で、楽しみや役割をもちましょう。(遠慮せずに、気分転換を兼ねて散歩やスポーツや趣味も)
  - 歩きにくくなっても、杖や伝い歩きなどの工夫を。(すぐに車いすを使うのではなく)
  - 身の回りのことや家事などがやりにくくなったら、早めに相談を。(練習や工夫で上手になります。「仕方ない」と思わずに)
  - 「無理は禁物」「安静第一」と思いこまないで。(疲れ易い時は、少しずつ回数多く。病気の時は、どの程度動いてよいか相談を。)
- ※ 以上のことに、ご家族や周囲の方も一緒に工夫を。

## 発見のポイント

～早く発見、早く回復を～

「生活不活発病チェックリスト」を利用してみましょう。

要注意(赤色の□)にあてはまる場合は、保健師、救護班、行政、医療機関などにご相談下さい。

地震後に、歩くこと等が難しくなった方も注意が必要です。

### 生活不活発病チェックリスト

①～⑥の項目について、地震前(左側)と現在(右側)のあてはまる状態に印をつけてください。

<p>① 屋外を歩くこと</p> <p>遠くへも1人で歩いていた 近くなら1人で歩いていた 誰かと一緒に歩いていた ほとんど外は歩いていなかった 外は歩けなかった</p>	<p>遠くへも1人で歩いている 近くなら1人で歩いている 誰かと一緒に歩いている ほとんど外は歩いていない 外は歩けない</p>
<p>② 自宅内を歩くこと</p> <p>何もつまずかずに歩いていた 壁や家具を伝わって歩いていた 誰かと一緒に歩いていた 自力で歩けなかった</p>	<p>何もつまずかずに歩いている 壁や家具を伝わって歩いている 誰かと一緒に歩いている 自力では動き回れない</p>
<p>③ 身の回りの行為(入浴、洗濯、トイレ、食事など)</p> <p>外出時や旅行の時にも不自由はなかった 自宅内では不自由はなかった 不自由があるがなんとかしていた 誰かの手を借りていた ほとんど助けをもらっていた</p>	<p>外出時や旅行の時にも不自由はない 自宅内では不自由はない 不自由があるがなんとかしている 誰かの手を借りている ほとんど助けをもらっている</p>
<p>④ 車いすの使用</p> <p>使用していなかった 時々使用していた いつも使用していた</p>	<p>使用していない 時々使用 いつも使用</p>
<p>⑤ 外出の回数</p> <p>ほぼ毎日 週3回以上 週1回以上 月1回以上 ほとんど外出していない</p>	<p>ほぼ毎日 週3回以上 週1回以上 月1回以上 ほとんど外出していない</p>
<p>⑥ 日中どのくらい体を動かしていますか</p> <p>外でもよく動いている 家の中でもよく動いている 座っていることが多い ほとんど寝たまま</p>	<p>外でもよく動いている 家の中でもよく動いている 座っていることが多い ほとんど寝たまま</p>

次のことはいかがですか？

⑦ 地震の前より、歩くことが難しくなりましたか？  
変わらない  難しくなった

⑧ ほかにも、難しくなったことはありますか？  
 ない  ある → 形式(トイレをつかう)  段差(高い場所)の上り下り  床からの立ち上がり  
 その他(具体的に記入を)

氏名 \_\_\_\_\_ (男・女、才) 月 \_\_\_\_\_ 日 \_\_\_\_\_

\*このチェックリストで、赤色の□(一歩よい状態ではない)がある時は注意してください。  
 \*特に(左側)と比べて、(右側)が1段階でも低下している場合は、早く手を打ちましょう。

生活機能低下を防ごう！

# 「生活不活発病」に注意しましょう

生活不活発病とは…

「**動かない**」(生活が**不活発**な)状態が続くことにより、**心身の機能が低下して、「動けなくなる」**ことをいいます。

避難所での生活は、動きまわることが不自由になりがちなことに加え、それまで自分で行っていた掃除や炊事、買い物等などができなかつたり、ボランティアの方等から「自分達でやりますよ」と言われてあまり動けなかつたり、心身の疲労がたまつたり…また、家庭での役割や人との付き合いの範囲も狭くなりがちで、生活が不活発になりやすい状況にあります。

生活が不活発な状態が続くと心身の機能が低下し、「生活不活発病」となります。

特に、高齢の方や持病のある方は生活不活発病を起こしやすく、悪循環<sup>注</sup>となりやすいため、早期に対応することが大切です。

注)悪循環とは…

生活不活発病がおきると歩くことなどが難しくなつたり疲れやすくなつたりして「動きにく」なり、「動かない」ことでますます生活不活発病はすすんでいきます。

## 予防のポイント

- 毎日の生活の中で活発に動くようにしましょう。  
(横になっているより、なるべく座りましょう)
- 動きやすいよう、身の回りを片付けておきましょう。
- 歩きにくくなつても、杖などで工夫をしましょう。  
(すぐに車いすを使うのではなく)
- 避難所でも楽しみや役割をもちましょう。  
(遠慮せずに、気分転換を兼ねて散歩や運動も)
- 「安静第一」「無理は禁物」と思いこまないで。  
(病気の際は、どの程度動いてよいか相談を)



※ 以上のことに、周囲の方も一緒に工夫を。  
(ボランティアの方等も必要以上の手助けはしないようにしましょう)

※特に、高齢の方や持病のある方は十分気をつけて下さい。

## 発見のポイント ～早く発見し、早めの対応を～

「生活不活発病チェックリスト」を利用してみましょう。

要注意 (赤色の□) に当てはまる場合は、  
保健師、救護班、行政、医療機関などにご相談ください。



# 生活不活発病チェックリスト

下の①～⑥の項目について、

**地震前** (左側)と **現在** (右側)のあてはまる状態に印をつけてください。

**地震前**

**現在**

## ① 屋外を歩くこと

- 遠くへも1人で歩いていた
- 近くなら1人で歩いていた
- 誰かと一緒なら歩いていた
- ほとんど外は歩いていなかった
- 外は歩けなかった

- 遠くへも1人で歩いている
- 近くなら1人で歩いている
- 誰かと一緒なら歩いている
- ほとんど外は歩いていない
- 外は歩けない



## ② 自宅内を歩くこと

- 何もつかまらずに歩いていた
- 壁や家具を伝って歩いていた
- 誰かと一緒なら歩いていた
- 這うなどして動いていた
- 自力では動き回れなかった

- 何もつかまらずに歩いている
- 壁や家具を伝って歩いている
- 誰かと一緒なら歩いている
- 這うなどして動いている
- 自力では動き回れない

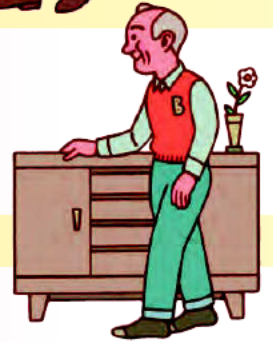

## ③ 身の回りの行為(入浴、洗面、トイレ、食事など)

- 外出時や旅行の時にも不自由はなかった
- 自宅内では不自由はなかった
- 不自由があるがなんとかしていた
- 時々人の手を借りていた
- ほとんど助けてもらっていた

- 外出時や旅行の時にも不自由はない
- 自宅内では不自由はない
- 不自由があるがなんとかしている
- 時々人の手を借りている
- ほとんど助けてもらっている



## ④ 車いすの使用

- 使用していなかった
- 時々使用していた
- いつも使用していた

- 使用していない
- 時々使用
- いつも使用

## ⑤ 外出の回数

- ほぼ毎日
- 週3回以上
- 週1回以上
- 月1回以上
- ほとんど外出していなかった

- ほぼ毎日
- 週3回以上
- 週1回以上
- 月1回以上
- ほとんど外出していない



## ⑥ 日中どのくらい体を動かしていますか

- 外でもよく動いていた
- 家の中ではよく動いていた
- 座っていることが多かった
- 時々横になっていた
- ほとんど横になっていた

- 外でもよく動いている
- 家の中ではよく動いている
- 座っていることが多い
- 時々横になっている
- ほとんど横になっている

## 次のことはいかがですか？

### ⑦ 地震の前より、歩くことが難しくなりましたか？

- 変わらない
- 難しくなった

### ⑧ ほかにも、難しくなったことはありますか？

- ない
- ある →  和式トイレをつかう  段差(高い場所)の上り下り  床からの立ち上がり
- その他(具体的に記入を: \_\_\_\_\_)

氏名 \_\_\_\_\_ (男・女, 才) 月 日現在

\*このチェックリストで、赤色の (一番よい状態ではない)がある時は注意してください。

\*特に **地震前** (左側)と比べて、**現在** (右側)が1段階でも低下している場合は、早く手を打ちましょう。

生活機能低下を防ごう！

# みんなで「生活不活発病」の予防を！

生活不活発病とは…

「**動かない**」(生活が**不活発**な)状態が続くことにより、**心身の機能が低下して、「動けなくなる」**ことをいいます。

地震のため環境が変化したことで、生活が不活発になりがちです。

周囲の道などが危なくて歩けない、周りの人に迷惑になるから、とつい動かないということもあります。

それまでしていた庭いじりや農作業ができなかったり、地震の後だからと遠慮して散歩やスポーツ・趣味等をしなくなったり、人との付き合いなどで外出する機会も少なくなりがちです。

このように生活が不活発な状態が続くと心身の機能が低下し「生活不活発病」となります。特に、**高齢の方や持病のある方**は起こしやすく、**悪循環<sup>注</sup>**となりやすいので、気をつけましょう。

活発な生活が送れるよう、みんなで予防の工夫を。

注)悪循環とは…

生活不活発病がおきると 歩くことなどが難しくなったり疲れやすくなったりして「動きにくく」なり、「動かない」ことでますます生活不活発病はすすんでいきます。

## 予防のポイント

- **毎日の生活の中で活発に動くようにしましょう。**
- **家庭・地域・社会で、楽しみや役割をもちましょう。**  
(遠慮せずに、気分転換を兼ねて散歩やスポーツや趣味も)
- **歩きにくくなっても、杖や伝い歩きなどの工夫を。**  
(すぐに車いすを使うのではなく)
- **身の回りのことや家事などがやりにくくなったら、早めに相談を。**  
(練習や工夫で上手になります。「仕方ない」と思わずに)
- **「無理は禁物」「安静第一」と思いこまないで。**  
(疲れ易い時は、少しずつ回数多く。  
病気の際は、どの程度動いてよいか相談を。)



※ **以上のことに、ご家族や周囲の方も一緒に工夫を。**

## 発見のポイント ～早く発見し、早めの対応を～

「**生活不活発病チェックリスト**」を利用してみましょう。

要注意(赤色の□)に当てはまる場合は、  
保健師、救護班、行政、医療機関などにご相談ください。



# 生活不活発病チェックリスト

下の①～⑥の項目について、

**地震前** (左側)と **現在** (右側)のあてはまる状態に印をつけてください。

## 地震前

## 現在

### ① 屋外を歩くこと

- 遠くへも1人で歩いていた
- 近くなら1人で歩いていた
- 誰かと一緒なら歩いていた
- ほとんど外は歩いていなかった
- 外は歩けなかった

- 遠くへも1人で歩いている
- 近くなら1人で歩いている
- 誰かと一緒なら歩いている
- ほとんど外は歩いていない
- 外は歩けない



### ② 自宅内を歩くこと

- 何もつかまらずに歩いていた
- 壁や家具を伝って歩いていた
- 誰かと一緒なら歩いていた
- 這うなどして動いていた
- 自力では動き回れなかった

- 何もつかまらずに歩いている
- 壁や家具を伝って歩いている
- 誰かと一緒なら歩いている
- 這うなどして動いている
- 自力では動き回れない

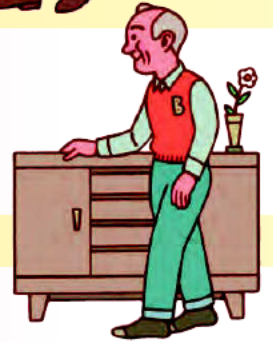

### ③ 身の回りの行為(入浴、洗面、トイレ、食事など)

- 外出時や旅行の時にも不自由はなかった
- 自宅内では不自由はなかった
- 不自由があるがなんとかしていた
- 時々人の手を借りていた
- ほとんど助けてもらっていた

- 外出時や旅行の時にも不自由はない
- 自宅内では不自由はない
- 不自由があるがなんとかしている
- 時々人の手を借りている
- ほとんど助けてもらっている



### ④ 車いすの使用

- 使用していなかった
- 時々使用していた
- いつも使用していた

- 使用していない
- 時々使用
- いつも使用

### ⑤ 外出の回数

- ほぼ毎日
- 週3回以上
- 週1回以上
- 月1回以上
- ほとんど外出していなかった

- ほぼ毎日
- 週3回以上
- 週1回以上
- 月1回以上
- ほとんど外出していない



### ⑥ 日中どのくらい体を動かしていますか

- 外でもよく動いていた
- 家の中ではよく動いていた
- 座っていることが多かった
- 時々横になっていた
- ほとんど横になっていた

- 外でもよく動いている
- 家の中ではよく動いている
- 座っていることが多い
- 時々横になっている
- ほとんど横になっている

## 次のことはいかがですか？

### ⑦ 地震の前より、歩くことが難しくなりましたか？

- 変わらない
- 難しくなった

### ⑧ ほかに、難しくなったことはありますか？

- ない
- ある →  和式トイレをつかう  段差(高い場所)の上り下り  床からの立ち上がり
- その他(具体的に記入を: \_\_\_\_\_)

氏名 \_\_\_\_\_ (男・女, 才) 月 日現在

\*このチェックリストで、赤色の (一番よい状態ではない)がある時は注意してください。

\*特に **地震前** (左側)と比べて、 **現在** (右側)が1段階でも低下している場合は、早く手を打ちましょう。

# 生活機能低下予防マニュアル

## ～生活不活発病を防ぐ～

国立長寿医療センター 研究所 生活機能賦活研究部部長 大川 弥生

・はじめに	1
・「動きにくい」から「動かない」と「動けなくなる」	3
・“生活不活発病”は「悪循環」を起して進行	4
・早期発見・早期対応の「水際作戦」を	5
・生活不活発病チェック表	6
・生活不活発病の予防・改善は生活の活発化で	7
・「できるだけ歩きましょう」ではなく具体的な指導を	8
・病気のある人は安静をとりすぎないように	9
・実生活の場での歩行・その他の生活行為の指導が基本	10



はじめに：

地震等の災害を契機として生じる廃用症候群（以下、「生活不活発病」という）とそれによる生活機能低下への対応の重要性が強調されている（内閣府：中山間地等の集落散在地域における地域防災対策に関する検討会提言等）。

その背景としては次の2点がある。

- 1 災害時における疾患・外傷の予防・治療・管理の重要性は広く認識され、適切な対応への努力が払われている。これに対して「生活機能」への認識と対応は、不十分であった。
- 2 高齢者が増加している現在、災害時における介護予防（生活機能低下予防）の具体化が急務。

生活不活発病は生活機能低下の重要な原因であり、その予防・改善が介護保険制度改革における介護予防重視の流れのなかでますます重要視されるようになってきている。

本項では災害時における生活機能全般、特に生活不活発病の早期発見・早期対応の手助けとして、基本的な考え方を表1、具体的対策を表2にまとめた。その中のポイントをそれ以降に詳しく述べていくのでご活用頂きたい。

表1 災害時の生活機能\* 低下予防の基本的考え方

－ ポイントは「生活不活発病」 －

- 1 災害時には生活不活発病が多発 ⇒ 生活機能全体が低下  
災害直後だけでなく、中・長期にわたり進行（「生活機能低下の悪循環」）
- 2 原因は「生活の不活発化」－ 生活が不活発なら必発
  - ・ 病気・外傷と関係なしに「環境因子」の変化だけでも生じる
  - ・ 「心身機能」よりも「活動」（生活行為）や「参加」の低下が先に顕在化
  - ・ 「不活発」とは運動量の減少だけでなく、以下の全て
    - （1）生活行為（「活動」）の「質」的低下：生活行為が困難になるなど
    - （2）生活行為（「活動」）の「量」的低下：外出の回数・距離の減少など
    - （3）家庭内・地域社会での役割（「参加」）低下：物的・人的環境の変化が影響
- 3 ハイリスク者：一見元気な高齢者でも注意
  - （1）病人・障害者・要介護者
  - （2）生活行為（「活動」）の低下がある人
  - （3）一応自立していても「環境限定型自立」の人：  
例：「近くしか歩いていない」「壁や家具の伝い歩き」など
  - （4）生活が不活発な人：地震後家事など家庭内での役割が低下、外出が少ない、など
- 4 対策の基本は「生活の活発化」－ 「活発な生き生きとした生活」で自然に生活を活発化
  - （1）生活行為（「活動」）の向上：「質」と「量」
    - ・ 活動自立訓練、よくする介護  
（不適切・過剰な介護サービスや車いすの使用などは生活不活発病を加速）
  - （2）家庭・地域での役割（「参加」）の向上

表2 災害時の生活機能<sup>※</sup>低下予防の具体的対策

- 1 基本対策：早期発見・解決の「水際作戦」が基本
  - (1) 「生活不活発病チェック表」による早期発見
    - ・緊急度・対応の内容の判断
    - ・避難所入所時、自宅生活者への訪問時、医療機関受診時、等にチェック
  - (2) 生活不活発病<sup>※※</sup>への個別的・具体的対応
    - ・「生活が不活発化」した原因の明確化
    - ・生活行為(「活動」)向上指導：
      - ・実用歩行指導の重視(様々な歩行補助具の活用)
      - ・実生活の場での指導
  - (3) 家庭・地域での役割、生きがい(「参加」)を向上
    - ・避難所・仮設住宅の中でも積極的に役割をもつ
    - ・「参加」向上についての複数の選択肢を提示し、本人が選択
  - (4) 疾患治療時に、生活不活発病の早期発見と生活の活発化の指導
    - ・「活動度」(どれだけ動くべきか)を指導
  - (5) 生活機能相談窓口を設置：訪問指導・訓練を積極的に行う
  - (6) 早期からの一般啓発：被災者・ボランティアへ
- 2 時期別の重点事項：
  - (1) 被災直後：
    - ・ハイリスク者の早期発見 ⇒ 個別的な指導・フォロー
    - ・避難所の環境の整備：通路の確保、トイレへの距離の配慮など
    - ・ボランティア教育の中で生活不活発病を指導
  - (2) 中・長期：
    - ・個別性と自己選択を尊重した活発な生活づくり
    - ・積極的に新しい役割・生きがいを見つける
    - ・新しいコミュニティづくり
- 3 平常時からの準備
  - (1) 生活不活発病を、広く国民一般に啓発
  - (2) 生活機能低下予防マニュアルの常備
  - (3) 指導者(保健師、ボランティア)研修

※生活機能：①体・精神の働き、体の部分である「心身機能」、②ADL(日常生活行為)・外出・家事・職業に関する生活行為全般である「活動」、③家庭や社会での役割を果たすことである「参加」、のすべてを含む包括概念。

生活機能には健康状態(病気・怪我・ストレスなど)、環境因子(物的環境・人的環境・制度的環境)、個人因子(年齢・性別・価値観など)などが様々に影響する。

WHO・ICF(International Classification of Functioning, Disability and Health; 国際生活機能分類)による概念。

※※生活不活発病：廃用症候群(学術用語)が「生活の不活発」を原因として生じることを、当事者自身に分かりやすくするための名称。



## 「動きにくい」から「動かない」と「動けなくなる」

### — 廃用症候群は“生活不活発病” —

- 1 災害時には「動くに動けない」状態で「生活が不活発」になり、生活不活発病が生じる。
- 2 心身機能の低下よりも、生活行為（「活動」）の低下にまず衰れる  
「心身機能」の症状が明らかになるのはかなり進行してから
- 3 全身のあらゆる心身機能が低下する（体も、心も頭の働きも）

- 1 ○ 災害のために「動くに動けない」状況が生じる。  
そのため「動かない」でいると、「生活が不活発」なことで起る「生活不活発病」が起って、「動けなく」なりがち。
  - 特に高齢者では起りやすい。  
高齢者ほど早く働きかけることが必要。
  - 生活不活発病は脳卒中などの病気の時だけでなく、原因やきっかけが何であろうと「生活が不活発」になると起る。正に「生活不活発病」である。  
まだ症状がはっきり見えなくても、「生活が不活発」になっていれば発生していると考える。
  - 避難所などで静かにしているから目立たないが、動き出すと生活不活発病を生じていたことが明らかになることも多い。
  
- 2 ○ 生活不活発病は個々の心身機能の低下よりも、まず「活動」（生活行為）や「参加」（家庭や地域や社会での役割の発揮）の低下としてあらわれることが多い。
  - 生活不活発病の発見・対応のターゲットは、毎日の朝から晩までの生活行為の低下。  
個々の心身機能の低下ではない。  
発見には「生活不活発病チェック表」の活用を。（6 ページ）
  
- 3 ○ 生活不活発病は全身のほとんどの「心身機能」が低下する。体だけでなく、心や頭の働きも低下する。  
＜例＞・フィットネス（心肺機能）の低下：  
“総合体力”が低下し、動いた時に疲れやすい。
  - ・うつ状態や知的活動の低下（一見ボケ様）：  
「心のケア」だけでなく生活不活発病としての対策が必要。
  - ・起立性低血圧：  
避難所などで昼間横になっている生活が続くと、立った時に血圧が下がって気分が悪くなり、めまい・立ちくらみがする起立性低血圧（生活不活発病の症状のひとつ）が起りやすくなる。災害による疲れだろうと考えて、更に臥床すると生活不活発病を一層進行させることになる。気をつけよう。

“生活不活発病”は「悪循環」を起して進行  
— 「活動」・「参加」の重視を —

- 1 生活行為の困難で更に「生活が不活発」になり「生活機能低下の悪循環」が起る
- 2 生活行為（「活動」）の質・量の向上と、家庭内の役割・社会参加（「参加」）の拡大で「悪循環」を断つ
- 3 「生活が不活発化」した原因を考え対策を

1 生活行為（「活動」）の困難で加速

- “生活不活発病”では「心身機能」全体が低下するが、それによって生活行為（「活動」）が困難になる。
- 生活行為が困難になると、家庭内の役割や社会参加（「参加」）の範囲も狭くなり、更に「生活が不活発」になり、生活不活発病が一層進行する。  
(災害による環境の変化も社会参加の阻害条件として加わる。)
- このように生活機能（「心身機能」「活動」「参加」）が相互に関係しあって、悪化していく「生活機能低下の悪循環」が起る。
- 高齢者は“生活不活発病”を起しやすく、また一旦生じると「悪循環」を作りやすい。

2 「悪循環」を断ち切るには、生活を活発にすること。

- 生活の活発化とは、生活行為（「活動」）の「質」と「量」の両方を向上させること。
- 家庭内の役割や社会参加（「参加」）を拡大して、生活を活発にする。それにより「活動」の「質」と「量」も向上する。

3 「生活が不活発化」した原因の明確化

- 災害が直接に生活不活発病を起し、「災害だから仕方がない」というものではない。  
下に示すように色々な要因による「生活の不活発さ」が直接の原因。
- なぜ「生活が不活発」になったのかを考えて、生活を活発にさせる手がかりの発見を。

<例>

1. 環境の大変化のために動けない人

家の中が散乱したり、周囲の道が危なくて歩けない  
避難所で通路が確保されておらず歩きにくい  
つかまるものがないので立ち上がりにくい、など

2. することがないので動かない人

自宅での役割（家事・庭いじり、など）がなくなった  
地域での付き合いや行事がなくなった、など

3. 「動かないように」と抑制されている人、している人

家族の「危ないから動かないで」  
同じく「まわりの人に迷惑になるから動かないで」  
ボランティアの「自分達がやりますから」



## 早期発見・早期対応の「水際作戦」を

- 1 早期発見・早期対応による「水際作戦」が大事
- 2 災害前からのハイリスク者は災害直後から対応を  
災害後発生したハイリスク者の早期発見を  
特に生活行為低下者は緊急に対応を
- 3 早期発見のために「生活不活発病チェック表」の活用を

- 1 災害で生じた生活不活発病（の危険性）を、早期に発見し早期に働きかける「水際作戦」<sup>註）</sup>が大事  
註）「水際作戦」：生活機能、特に活動（生活行為）の低下、及びその危険性を早期発見・早期対応し、生活機能を短期間に向上させること。  
※早期対応の内容 ⇒ 8～10 ページ

- 2 ハイリスク者の早期発見を：一見元気な高齢者でも次のような人には注意。  
早く働きかけないと急激に生活不活発病が悪化する。

- (1) 障害者・要介護者
- (2) 病人：重い病気だけでなく、高血圧、糖尿病などの慢性疾患、捻挫などの軽いケガも
- (3) すでに生活行為の低下がある人（生活不活発病チェック表 問1～4, 7, 8）
- (4) 一応自立していても「環境限定型自立」の高齢者  
例：「近くしか外を歩いていない」（問1）、「壁や家具の伝い歩き」（問2）
- (5) 生活が不活発な人：家事など家での役割が少ない（問7, 8）、外出が少ない（問6）、等（問9）



- I. 災害前から(1)～(5)のどれかに該当していた人  
⇒ 既に生活不活発病の可能性が高い。  
災害後生活不活発病が進行し、「悪循環」になり易い。
- II. 災害後(1)～(5)に該当するようになった人  
⇒ 生活不活発病を生じる危険性が大きい（避難所や仮設住宅だけでなく自宅生活者でも）
- III. 特に災害後(3)＜生活行為の低下＞が出現・進行した人  
⇒ 緊急な対応が必要

- 3 「生活機能チェック表」による早期発見を
  - 被災直後から行い、緊急度や対応の内容の判断に役立てる  
⇒ 災害前の状況から判断  
⇒ 「災害前」の状況と「現在」の状況を比較して判断
  - 評価項目の他にも、難しくなっている生活行為に注意
  - 避難施設入所時、自宅訪問指導時などに活用を  
（“まず病気への対応が先で、おちついてから生活機能への対応”ではなく、同時に行う）

## 生活不活発病チェック表

### 1. 屋外歩行

- 災害前  遠くへも一人で歩いていた  近くなら一人で歩いていた  
 誰かと一緒にあれば歩いていた  ほとんど外は歩いていなかった
- 現在  遠くへも一人で歩いている  近くなら一人で歩いている  
 誰かと一緒にあれば歩いている  ほとんど外は歩いていない

### 2. 自宅内歩行

- 災害前  一人で歩いていた  伝い歩きもしていた  誰かと一緒にあれば歩いていた  
 ほとんど歩いていなかった
- 現在  一人で歩いている  伝い歩きもしている  誰かと一緒にあれば歩いている  
 ほとんど歩いていない

### 3. その他の生活行為（食事、入浴、洗面、トイレなど）

- 災害前  不自由はなかった  不自由があった（具体的な行為：  
現在  災害前と同じ  災害前よりも不自由になった（具体的な行為：

### 4. 車いす

- 災害前  使用していなかった  主に自分で操作  主に他人が操作  
現在  使用していない  主に自分で操作  主に他人が操作

### 5. 歩行補助具・装具の使用

- 災害前  使用していなかった  屋外で使用  屋内で使用 [種類： ]  
現在  使用していない  屋外で使用  屋内で使用 [種類： ]

### 6. 外出頻度（30分以上の外出）

- 災害前  ほぼ毎日  週3回以上  週1回以上  月1回以上  ほとんどしていなかった  
現在  ほぼ毎日  週3回以上  週1回以上  月1回以上  ほとんどしていない

### 7. 家事

- 災害前  全部していた  一部していた  ほとんどしていなかった  
現在  全部している  一部している  ほとんどしていない

### 8. 家事以外の家の中での役割

- 災害前  全部していた  一部していた  ほとんどしていなかった  
現在  全部している  一部している  ほとんどしていない

### 9. 日中活動性

- 災害前  よく動いていた  座っていることが多かった  時々横になっていた  
 ほとんど横になっていた
- 現在  よく動いている  座っていることが多い  時々横になっている  
 ほとんど横になっている

\*各項目で、一番よい状態ではない場合は要注意。生活不活発病がはじまっている恐れがあります。  
特に「災害前」より「現在」が低下している場合には早く手を打たねばなりません。  
災害前から低下していた場合には、これ以上低下しないように注意しましょう。



## 生活不活発病の予防・改善は生活の活発化で

- 1 予防・改善の鍵は「生活の活発化」
- 2 不自由な生活行為を見つけて改善を：生活行為自体向上を（「質」＜やり方＞の重視）
- 3 介護保険サービス・車いすをすぐに提供するなどの「補完主義」に陥らない。  
不適切・過剰なサービスは生活不活発病を加速。
- 4 家庭・地域・社会の中での役割をもつことが大事  
← 自分の努力（自助）と地域社会（コミュニティ）の活性化（共助）で
- 5 全ての人に啓発を（専門職・ボランティアを含む）

- 1 生活不活発病の予防・改善の鍵は「生活の活発化」。
  - 生活不活発病の個々の症状（筋力低下など）の改善や、「できるだけ体を動かせばよい」のではない。
  - 一番望ましいのは、その人らしい、活動的で生きがいのある「活発な生活」を送ることで、生活不活発病の起る余地がないようにすること。
  - 災害前より以上に生活を活発化しないと、災害で生じた生活不活発病は改善できない。
- 2 「生活の活発化」とは、生活行為（「活動」）全体の向上をはかること。
  - 実施する回数・時間（「量」）だけでなく、「質」（自立度、やり方）の向上が大事。  
＜移動での「質」の例＞  
車いす移動よりはたとえ介護してもらってでも歩いて移動する方が質は高く、それが歩行自立（杖などを使って一人で歩ける）ようになれば一層高くなる。
  - 個々人の生活環境と状態に応じた生活行為のやり方についての個別指導が必要。
  - 避難所や仮設住宅など新しい環境で不自由さが出現した時、「そのうち馴れますよ」などとせず、その場所での生活行為のやり方を丁寧に指導。
- 3 「補完主義」に陥らない：
  - 歩行が不安定になったからすぐ車いす、介護が必要になったから、また外出する場所がないからすぐに介護サービスを提供すればよいのではない。
  - まず、生活行為の向上にむけた指導をする。
- 4 家庭や地域や社会の中での役割を果たすこと（「参加」向上）で生活の活発化をはかる。  
同時に満足感をもてるようになる。  
＜例＞家事・修理・整理などを手伝う、地域活動や趣味、避難所の中でも役割をもつ。
  - 仮設住宅では新しいコミュニティのなかでどのような新しい活動・参加をするかが大事。
- 5 全ての人（専門職・ボランティアを含む）に生活機能低下予防、生活不活発病予防についての啓発が必要。

「できるだけ歩きましょう」でなく具体的な指導を  
— 啓発と一般的指導の原則 —

- 1 「できるだけ歩きましょう。動きましょう」だけでなく、具体的な指導を
- 2 「日中横にならないように」との指導
- 3 フィットネスの向上を（散歩・スポーツなど）
- 4 避難所での通路の確保、役割をつくる

1 一般の人々には次のような思い込みが強い

病気のときは安静第一  
年よりは無理してはいけない  
災害で打撃を受けているのだから無理はいけない  
体が不自由だから無理してはいけない

- そのため「できるだけ歩きましょう。動きましょう」と指導しただけでは、不十分。逆にやりすぎて、逆効果になることもある。
- 一日の中で行う生活行為（「活動」）全般について、安全に行えて（「質」）、十分な「量」を確保できるように具体的な指導が必要。
- 特に歩行についてはどの位歩いているのか、散歩、生活の中での歩行も含めて確認し、適切な指導を。歩行が不自由になったらすぐに対応を。（10 ページ）

2 「日中横にならないように」との指導が大事。

- 横になっている人はその理由を確認し指導を。  
＜例＞・することがない → 役割をつくる  
・動くとき具合が悪くなる → 適切な疾患管理を（医師との連携で）  
・動くとき疲れやすい → 少量頻回の原則（9 ページ）で

3 フィットネスとしての散歩やスポーツは、気分転換も含め生活の活発化に効果的。

- “避難生活なのに・・・”と遠慮せずに、むしろ積極的に行うようにはげます。
- 「こんな時期に散歩やスポーツを」と思われないように、地域啓発も必要。
- 体操もよいが、それだけでは不十分。

4 避難所では、

- 昼間は毛布をたたむ。（つい横になりたくなるので）
- 歩きやすいように通路を確保する。
- 昼間の生活の場所（居間にあたるもの）を確保する。
- 何らかの役割を見つける。
- ボランティアによる必要以上の手助け、介護をさける。  
（ボランティアへの生活不活発病の啓発が必要）

**病気のある人は安静をとりすぎないように**  
— 病気の指導と一緒に「活動度」の指導を —

- 1 病気やけがのため「安静第一」と「無理は禁物」と思い込み、生活不活発病が進む
- 2 病気についての相談・指導の時にも生活機能チェック
- 3 「活動度」の指導を  
医師からの直接指導で安心して動けるように
- 4 少量頻回の原則：生活不活発病自体や病気自体のために疲れやすくなっている時に

- 1 ○ 生活不活発病のきっかけとなりやすいものに病気と疲れ易さがある。  
○ 病気があると「安静第一」と考えて、「生活全般が不活発」な状態になり易い。  
生活不活発病を知らないと、それを起し、進行させてしまう危険がある。
- 2 ○ 病気（小さな病気、災害前からの病気）についての相談を受けたり指導する時も、高齢者の場合には、同時に生活不活発病のチェックを。（6 ページ）
- 3 病気の際には  
○ 病気の際には「安静度」の指導だけではなく、「どれだけ動くべきか」（「活動度」）の指導を医師と連携をとって行う。  
安静が必要な場合も、「この生活行為を、このようなやり方で、このような時間、回数で行って下さい。それなら大丈夫です」と指導する。  
○ 本当に必要な安静だけにとどめる。  
○ 局所的疾患・外傷では、局所的安静と全身の安静を別々に考える。  
局所は安静にしながら全身の活動性は保つようにする。  
○ 「どういう“動き”をしてはいけなんでしょうか？」「どういう症状の出現に気をつける必要がありますか？」と医師にたずねるように指導する。  
医師から直接指導してもらうことで、安心して動けるようになることが多い。
- 4 疲れやすくなっているので注意を：少量頻回の原則  
○ 病気のために疲れやすいこともあるが、生活不活発病そのものでも疲れやすくなる。  
そういう時に無理してやりすぎると疲れはててダウンする。  
一方、必要以上に安静をとると、ますます生活不活発病は進む。  
○ 対策は、一回の量は少なくして、間隔（休憩）をおいて一日では回数多く行うこと（少量頻回の原則）。これで生活の活発化は達成し易くなる。  
<例>  
一度に30分歩けなくても、10分間歩行を3回行う。  
一度に家事を全部しようとせず、細かく分けて行う、など。



## 実生活の場での歩行・生活行為の指導が基本

- 1 歩行向上（「量」と「質」）は生活不活発病予防・回復のポイント
- 2 「歩行が不安定になったら、すぐ車いす」ではなく、歩行補助具を活用
- 3 実生活の場での生活行為の指導  
自宅内では伝い歩き、もたれ・つかまりを活用

- 1 個別的・具体的指導のポイントは実生活での歩行
  - ・歩くのが困難になっている場合、そこからの回復は緊急の課題。
  - ・歩行はその他の生活行為に大きな影響を及ぼす代表的な生活行為（「活動」）であり、生活不活発病予防・回復のポイント。
- 2 T字杖だけに頼らない。車いすを使う前に歩行補助具の工夫を
  - ・T字杖（写真）で不安定になってきたら車いすしかないと考えがち。  
しかしシルバーカーや四点杖やウォーカーケイン（写真）のようなしっかりした歩行補助具の活用で、安全に歩けることが多い。
  - ・立って洗面や炊事を行う時などに、手を放しても杖自体で立っている。疲れた時に、もたれて体重を支えてもらうこともできる。
- 3 実生活の場での指導
  - ・歩行・その他の生活行為は、実際にそれを行う環境で指導することが効果的。  
広い訓練室では困難なことでも、正しい指導を受ければ居宅ではできることが少なくない。
  - ・訪問指導で実生活の場で一緒に歩き、方向転換の仕方や止まっている時の安全な体重のかけ方、もたれ方などを指導していく。
  - ・室内歩行では伝い歩きが有効。家具などを移動させ、伝い歩きしやすくする。
  - ・立って洗面などをすることが難しい時は、洗面台や壁にもたれる方法の指導が有効。
  - ・物が床に落ちた時はどこにつかまってどう拾うか等、危険性を想定しての指導も大事。

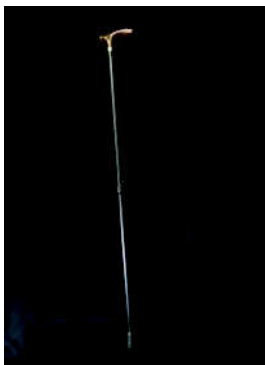

T字杖  
（これだけと  
考えないように）



四点杖  
（安定がよく、手を放し  
ても立っている）



ウォーカーケイン  
（非常に安定がよく、  
多少もたれても大丈夫）



シルバーカー  
（荷物を運んだり、腰掛  
けて休める。避難所、施  
設内でも使える）